新京日日新聞
夕刊
十月二十九日
本紙定價　一部五錢　一ヶ月壹圓五拾錢
廣告料金　普通一行壹圓五拾錢　特別一行貳圓五拾錢
發行所　新京永樂町四ノ一　新京日日新聞社
電話　編輯局專用(3)二二二五　營業局專用(3)三三〇〇
發行人　十河榮忠　編輯人　松本勇　印刷人　水越內之介

元祖製法專賣特許
文明堂の長崎カステラ
佐賀六ポー口發賣
興安大路

太原の和中公司（邦商） 公安局員に襲撃さる
使用人邦人武田某拉致行方不明
同地親日要人も排斥さる

【天津廿八日發國通】北支における反日行動は從來微温的なものであつたが最近愈よ露骨化せんとしてゐる、即ち山西省太原における邦人藥種商和中公司店主田中義太郎氏は官憲に使嗾された家主より撤退を要求されたが正式契約滿たるを理由に踏止まつてゐたが十月廿日太原高等法院長は巡警を引連れ同公司の家財道具を路上に投出する暴擧に出で日本側當局の阻止により其場は取おさめ得たが廿六日夜半突如公安局員數十名は家屋に侵入家屋、家財道具を手當り次第に破壞し商品を沒收して引揚げた、更に使用人を檢擧邦人雇人武田某をも拉致するに至つた、その後調査中なるも武田は行方不明で身邊が氣遣はれてゐる、尚目下太原では朱綬光蘇紹仁氏等の親日系要人が排斥され對日空氣は愈よ惡化してゐる

南京政府の意向を反映せるもの
帝國政府詳報を待つ

【東京國通】山西省太原における邦人襲擊事件については外務省には未だ報告が到着しないが

北支 の山西、南支の廣西の兩省では最近排日運動猖獗を極め外務當局ではかねてより出先官憲をして警戒を行はしめてゐたほどであつたから今回の事件もその空氣が具體化したものとして相當重視してゐる、太原では本月中旬以來犧牲救國宣傳大會の名目で屢々排日煽動の大衆運動が行はれ排日的空氣が高揚されてゐたが、蔣介石氏が廿四日西安に乘込み山西、陝西、甘肅、寧夏の各省を中心とする西北軍事會議を開催し對日滿作戰等を協議し反日共同戰線の强化を策して以來ますます對日空氣が强化し今回の如き事件の勃發をみたものと信ぜられてゐる、しかして今回の暴行事件が山西省官憲たる公安局員により行はれた點が最も重視されるところで、國民政府の意向を反映したものとみられ、外務當局では

現地 よりの詳電到着をまつて何分の措置に出る模樣である

蔣氏の西安行
對日戰爭再檢討のため

【天津廿八日發國通】蔣介石氏の召集によりさきに行はれた杭州會議には北支よりは韓復榘、徐永昌兩氏のみであつたが、その中心議題は確聞するに、日本と若し交戰したる場合大丈夫なりやといふにあり、右に對し韓氏は日本と交戰せば支那にとり甚だ不利ならんと實例をあげ說明したと傳へられてゐる、その結果蔣氏は更に西安に張學良、閻錫山、傅作義、陳誠氏等を召集し對日戰爭の再檢討を行ひあはせて西北邊境の中央化工作を議したとみられる

閻錫山氏 蔣介石氏と會見

【天津廿八日發國通】蔣介石氏は西安到着以來各將領を集め重要協議を重ねつゝあるが廿七日張學良氏は太原に飛び閻錫山氏の西安行きを勸誘し西北四省剿匪總司令陳誠氏とゝもに西安に歸還した、右の結果閻錫山氏は廿九日か卅日頃西安に赴き蔣介石氏と會見することゝなつたが、右に先立ち山西省溝鄉督辦徐永昌、綏遠省主席傅作義兩氏は西安に赴き蔣介石氏と會見する等目下西安を中心に何事か劃策されつゝあり、注目を集めつゝあるが、右西安會議の中心は左の如きものと見られてゐる

一、蔣介石氏はあくまでも支那の統一をはかるため要人を懷柔し西安各省を中央化せんとしてゐる

一、中央强化のため目下甘肅省にある毛澤東、朱德、徐向前、蕭克、賀龍の合流共產軍を極力利用し、さきに成功せる山西省の共產利用工作と同樣の手段を講じ張學良氏及び舊東北軍を骨拔きにせんとしてゐる

一、日本に對してはかく共產軍を討伐しつゝありとの感を抱かしめ、南京交渉中最も注目されてゐる防共協定の必要なきを主張し、あはせて北支特殊性を否認せんとする策に出んとしてゐる

なほ蔣氏は閻氏との會見と相前後して寧夏に赴く模樣で目下寧夏には蔣氏歡迎のビラが早くも帖られ緊張してゐる

満洲里で又もや ソ聯機不法越境
近く満洲國嚴重抗議

【満洲里國通】去る十月十七日満洲里國境におけるソ聯の不法射擊事件が惹起してから數日を出ずまたまた満洲里國境附近においてソ聯の不法射擊、ソ聯機の不法満洲國領空侵犯の二つの事件が突如勃發し、最近十日間にこの種ソ聯の不法事件は三件に達した東部國境に頻發せるソ聯兵の不法越境事件に引續き今度は西部國境、特に満洲里附近において繰返へされたこの種ソ聯の不法事件は目下進行中の日支交渉を牽制せんとの底意からともみられ、當地出先當局ではいよいよ募るソ聯の挑戰的侮日的行爲に對し極度に憤慨、近く満洲里外交部辦事處を通じ嚴重抗議をなすこととなつてゐるが、ソ聯の出方如何によつては國境問題は急激に惡化するものとみられ事態は豫測を許さぬものがある

即ち

一、去る十月廿日午後二時頃黒山島南方十五キロアルグン河右岸にある満領ボトハン附近を満洲國巡視兵四名が巡察中對岸にあるソ領イレルチー哨所から十發の不法射擊を受けたが、幸ひ人命に損傷はなかつた

一、廿七日午後五時卅分満洲里郊外小原山の西方ソ聯領ブクットール方面よりソ聯機一機飛來し満洲里七十七待避驛の中間を通り満洲里サンベーズ街道を西南方に滑翔去つた、高度約五百米機種は暮色のため判然としなかつたが歴然たるソ聯機の満洲國領空侵犯である

スペイン首都へ あと十二キロ
革命軍完全に包圍の態形

【イリエスカス革命軍前戰にて廿八日發國通】スペイン革命軍は廿七日拂曉ヴアレラ將軍總指揮のもとに西南北三方面から一齊に行動を開始、首都マドリッド市の攻略戰に入つた、革命軍は優勢な空軍、砲兵隊、騎車隊掩護のもとに猛然前進、なかんづくテリヤモナステリオ大佐麾下の右翼部隊は正午までに既にアランフエス、イリエスカス兩市を突破、ネナトレホンデバラスコに據る勞働義勇軍を擊破して午後一時半には早くもグリニヨン・トレホン・デラカルサタを占領し、先鋒はマドリッドを去る十二キロの地點に迫つた、いまや東方海邊地方と連絡する幹線鐵道は全く切斷され東方グワダラヤラ山界を越え海岸地帶に出る以外脫出の道は全く杜絕し政府軍は首都と運命をともにするほかなきに至つた

天津に共產黨員潛入 市中に警戒網

【天津廿八日發國通】天津公安局の情報によれば、二十八日朝八時より九時迄の間に北平方面より多數の共產黨員が天津に潛入したこと判明した彼等は天津における日支要人の暗殺を行はんとするものゝ如く、また二週間ほど前山海關行列車內に黃色工團一味の爆彈が發見された事實もありこれらは奸惡なるテロ行爲の表面化しつゝあるものとみられ、目下天津は嚴重なる警戒網が張られてゐる

コミンテルンの手に踊る
中國共產黨

【上海廿九日發國通】日支交渉の推移に對してソ聯が血眼となつてこれが阻止あるひは妨害に躍起となつて策動してゐることは周知の如くだが、一方中國共產黨も中南支における不振挽回のためコミンテルンの命令にもとづき活潑な工作を開始することになつたその工作は中南支各地において抗日テロを實行し南京交渉を破壞し、更に日支民衆の感情を刺戟し日支戰爭にまで持つてゆきその間隙に乘じ中南支の地盤を回復し確固不動の勢力を植えつけんとするにあるといはれ、その一手段としては目下全國に擡頭しつゝある抗日統一戰線を、今後も引續き指導し尖銳化をはからんとするものであると、なほ特に注目に値するのは中國共產黨が比島および南洋各地の華僑に手を伸ばしたことで九月中旬既に上海から有力分子がひそかに渡航、抗日統一戰線の名により資金獲得に努めてゐるといふことである

川越、張第七次會見 廿九日午後擧行

【南京廿九日發國通】南京政府外交部亞州司長高宗武氏は二十八日午後三時大使館に川越大使を訪問、會談するところあつた、なほ二十九日朝清水通譯官は高司長を訪問、川越、張兩氏第七次會見の日取りその他について折衝するはずであるが、同會見は二十九日午後となる模樣

松井資源局長官北上

滯京中の松井資源局長官は日滿各方面との要務を終へ二十九日午前七時二十分發列車で哈爾濱に向つた、哈爾濱より佳木斯方面視察の上三十一日奉天經由北支に赴く豫定である

山口局長赴奉

滿鐵新京事務局長山口十助氏は卅日午前九時發列車にて赴奉鐵道總局と事務打合せをなし三十一日滯在十一月一日大連に赴き家族を引纏め二日午後七時四十五分にて歸京する

安川雄之助氏 再度來京

松岡滿鐵總裁の招聘にて滿洲各地を視察中の日本レーヨン社長安川雄之助氏は二十九日午後七時十分發列車で大連より來京ヤマトホテル投宿午前十時より電業入江、滿洲鑛發山西、滿炭栗野特殊會社首腦部と懇談午後は軍に報告をなし三十日午前七時三十分發京圖線で退京の豫定である

大村鐵道總局長

京白線方面視察中の鐵道總局長大村卓一氏は二十九日午後一時着あじあで哈爾濱より來京午後三時より軍司令部にて板垣參謀長と會見報告懇談の上理事公館に一泊三十日午前九時發列車で歸奉の豫定である

正金柏木取締役 來京

橫濱正金銀行取締役柏木秀茂氏は滿洲視察のため二十七日來京ヤマトホテルに滯在三十日哈爾濱に向ふ豫定である、

西村の商品券
二圓以上箱入謹進
ダイヤ街 西村洋行 電(3)二一〇一・五四五八

人事往來

（着京）
▲押川一郞氏（滿鐵）二十八日ヤマトホテル
▲山本平八氏（會社員）同
▲與梠友衆氏（同）同
▲田口富三氏（法律事務）同
▲酒家彥太郞氏（滿鐵）同
▲太田恭平氏（會社員）同
▲三宅敬夫氏（電々會社）同
▲國都ホテル
▲瀨野淳氏（鹽野義商店）同
▲谷口貞雄氏（木材商）同
▲高山彥一氏（陸軍大尉）同
▲奧村尙輔氏（陸軍二等軍醫）同
▲渡邊義一氏（奉天電報通信社長）同
▲內田泰一氏 同
▲田邊文四郞氏（軍醫監陸軍少將）同
▲石原義男氏（東拓社員）同
▲河合直二氏（千福釀造支配人）同
▲森尾鐵次郞氏（同重役）同
▲渡並文郞氏（中銀）同
▲本吉常吉氏（雜貨商）同
▲辻竹次郞氏（請負業）同
▲田井信行氏（千代田生命）同
▲鴻池仙市氏（松田工業）同
▲高田正雄氏（會社員）同
▲小谷安太郞氏（商業）同
▲丸茂勝雄氏（交通會社）同
▲新都旅館
▲前川福右衞門氏（滿洲國官吏）同
▲江橋三郞氏（軍人）同
▲坪川與吉氏（滿洲國官吏）同
▲國都ホテル
▲大塚幸吉氏（同）同
▲倉橋健之助氏（同）同
▲望月昌平氏（同）同
▲藪本爭次郞氏（奉天公署）同
▲同滿蒙旅館
▲柏田忠一氏（拓大教授）同
▲樋口光雄氏（吉林高師校長）同
▲吉村喜市氏（電氣商會）同
▲今井扶氏（會社員）同
▲川口晴弘氏（吳服卸商）同
▲新京ホテル
▲木村少將 同
▲淺野少佐 同
▲和氣少佐 同
▲磯野新氏（鐵路局）同
▲岡元敏藏氏（銀行員）同
▲田中清大佐 同
▲渡邊通氏（吉林省公署）同

（出發）
▲太陽ホテル
▲本松義氏（會社員）同愛國
▲寺村幹一氏（同）同
▲江口重光氏（滿鐵）同
▲岸田英治氏（同）同
▲長嶺朝良氏（官吏）同
▲久本初次氏（同）同
▲山中弘行氏 同
▲織田金吾氏（織田組社長）同
▲加藤尹氏（官吏）同
▲高橋三七氏（出版業）同扶
▲桑族館
▲家村盛吉氏（鐵路局員）同
▲原良平氏（會社員）同富士
▲園部鷹次郞氏（綿布輸出商）同
▲鮎又彥助氏（滿鐵）同
▲鎌田正一氏（印刷業）同
▲堤長夫氏（日滿商事）同
▲石川祥一氏（航空社員）同
▲松崎進氏 二十八日東京へ
▲笠島光五郞氏 同哈市へ
▲米野豐實氏 同市內へ
▲秋野公顯氏 同大連へ
▲押川一郞氏 同
▲三澤武志氏 同
▲星野金之助氏 同哈市へ
▲宮本元楨氏 同市內へ
▲內山廣尙氏 同
▲江島宗三氏 同慶源へ
▲鰐井友治氏 同奉天へ
▲松浦奧氏 同海龍へ
▲江口康光氏 同大連へ
▲高崎誠氏 琿春へ
▲今井四郞氏 同
▲尾坂一雄氏 同奉天へ
▲小濱氏善氏 同
▲栗山藏二氏 同錦州へ
▲富田虎太郞氏 同吉林へ
▲田中莊太郞氏 同鐵嶺へ
▲田子島茂次氏 同哈市へ
▲奈良一氏 同
▲齋藤大助氏 同
▲昆野恒太郞氏 同公主嶺へ
▲櫻山四郞氏 同釜山へ
▲伊藤公夫氏 同奉天へ
▲熊野保一氏 同安東へ
▲森福三郞氏 同奉天へ
▲岡田早苗氏 同
▲牛田光久氏 同
▲森美之助氏 同哈市へ
▲中塚榮造氏 同奉天へ
▲松本彬氏 同
▲森本信夫氏 同
▲黑柳一晴氏 同
▲內田孝氏 同哈市へ
▲村上武雄氏 同
▲外山忠二氏 同
▲山黑善藏氏 同奉天へ
▲廣崎行雄氏 同大連へ
▲池田良吉氏 同延吉へ
▲田中正吉氏 同
▲鈴久乃實兵衛氏 同羅津へ
▲田中倉太氏 同內地へ
▲石黑一夫氏 同興安南省へ
▲山口勇喜氏 同吉林へ
▲桑谷保藏氏 奉天へ

團體
▲旅順民政署北滿視察團十一名 二十九日午前六時着京同午前六時十五分哈市へ

その日〳〵

□山西省太原で又も邦商襲はる、しかも親日系要人の身邊に危險、さてその次は？

□宣傳戰に惱まされたスペイン革命、いよ〳〵首都陷落近いらしい

□首都が陷落しても戰亂は止まぬとあつてはさすがに牛の性は爭はれぬ

□官消、商店協會の制限品取引終る、官消警察所新館開きを控えめでたし〳〵

□へロ中邦人女滿人に奉をひさいでへロ代の資となす、大和撫子といはねばならぬか

訂正 二十九日附本紙夕刊二面射殺警官隊附記事中明夜九時發の列車とあるは十時四十分の誤りにつき訂正

乳房ある悲み （百八十五）
中西伊之助
泉武久畫

玉汝の行衞（八）

「それで金田君。今度の私の選擧區からは何人くらゐ立候補する見込みですか？」

齊は、いつもに變らぬ落つきを見せてきいた。

「まだわかりませんね、しかし既に明瞭になつてゐるのは三人あります、勿論中の二人はあなたも御存知の通りの前期の代議士ですが、後の新顏の一人が、かなり强敵です。で、大垣さんが立たれるとすると、後の一人と勝敗を決することになつたわけです、前の二人は動きませんね。私はさう思はれます」

と金田はさう答へた。

「前の時も大垣は三位でやつと當選したんですわ、次點とはほんの少しの差でね」

華代子はここでも重雄を瞰護することを忘れなかつた。

「あの時には大垣さんは實に危かつたんですよ、奧さんがゐられなかつたら恐らくだめだつたでせうね、こんなことをいつては何んですが……」

「そんなこともないけれど……」

金田はにやりと笑つた。

華代子は殊勝らしくさういつたが、金田の裏書で、得意の色が鼻先きにぶら下つてゐた。

「で、その新候補といふのはどういふ人ですか？」

華代子を遮るやうに齊はきいた。

「あすこの郷里の出身者ですまだやつと三十を越したばかりですがね、一昨年アメリカの大學を卒業してかへつて來て、A會社の社員をしてゐたんですが、解散と同時にその方をやめて立つのです」

「では財產家の息子でせうね？」

「いや、さうぢやないんです親爺は村の小學校の校長をしてゐるんですが、これが近郷に響いた德望家で、その息子がまた珍しい秀才ですから、郷黨には素晴らしく人氣があるんですね、自分も前々から準備をしてゐたと見えて、アメリカにゐる頃から自分の著述なぞを郷黨に頒布したりして、抑々拔け目のないやり口をしてゐたんです、憲政何とか論なんぞいふものを著しましてね」

「は、はあ、では無產黨からでも立つんですか？」

「さあ、さうなれば占めたもんですがね、つまり赤化して叩き落すにはわけはないんですが人間が小悧巧にできてゐるから何とか宣傳してゐる才子ですから、そんなへマはやりませんよ」

「ふむ、成る程、すると國民派ですかな？」

「それとも違ひますね、さうはつきり在野黨振りは見せますまい、まあ中立でせうな」

「抑々用意周到だな、近頃の若いものは全く悧巧になりましたね、ふむ、成る程」

齊はしきりに感心した。

「つまりかうでせうね、大垣さんがあすこから立たないとすると、前の二人の國民派は純在野黨として政府の干渉がひどいに違ひない、勿論政府は帝國黨からあなたのやうな候補者をまだ二三人は立てるにしても、有力な敵黨の二人を屠るためには、勢ひ態度のあいまいな中立で、而も有力な候補者を多少ともお目こぼしがして貰へる、殊に當選後は場合に依れば政府へ一票の御奉仕はしますからくらゐのことを內々で言上しておくとすれば餘程樂ですからね、そして政府の手で自分よりも有力な候補者をウンと絞て貰つて巧に盜壘するといふ寸法です」

金田は盛んに中立候補戰術のA・B・Cを講義してきかせた。

「でも、それでは政見發表の際に政府を攻擊することはできない筈だな」

開店 連日超滿員御禮
オリムピック
朝日通（朝日座隣）電話(2)三三四四番
特別奉仕
皆樣の御晝食
ランチタイム 午前十一時より午後五時まで
三品コーヒ付 金四十錢
女給募集
ケイ子　芳江　八重子　夏江　愛子　百合子　マリ子　ラン子　直子　靜子

富有柿とみかん
新荷着
ポンカン　ザボン　國光リンゴ　紅玉リンゴ　二十世紀梨　メロン　オレンジ　ブドウ　其他
吉野町一丁目一四　丸福果實店　電(3)六三二六番

産婆
北洋菊枝
往診 宅診 隨意
新京三笠町一ノ二
電話三―三八八四番

花あられ各種
かきもち類
製造元
卸小賣 西田商店
新京新發北胡同
電（2）二三五四

貸間
洋室 煖房・水道・浴室の設備あり
日本橋通六十三番地
フランスホテル
電話（3）五二四八番

世界的に聲價をもつビクターの蓄音器がこんなに廉く買へます。御家族の皆様がお好きなものを御家庭で樂しめます――ビクターの蓄音器をお求め下さい！
J一―〇三五五型
金三十五圓
（蓄音器六八七八六）
ビクトローラ
最寄りの特約店で御試聽下さい！
安くて音のよい信用のある蓄音器！
A―43

世界を敵として
卅一日封切
●此の映畫を見よ!!全歐の危機、今や一觸即發の發火點
これは現實の血の記錄だ!!!
●本映畫は何を示唆せんとするか？非常時國民必見映畫!!
大船スペクタクル
海軍省特別後援
少年航空兵
同時公開
長春座

社交ダンス普及週間
多の滿洲に最適の屋内運動としての社交ダンスのシーズンが參りました弊組合は初めて社交ダンスを試みられ樣とされる方々の爲に
短期速成 社交ダンス特別講習會 開催
期日 十一月一日より十日間 指導 各ホール教授部
會場 各ホール 種目 全課目速成
會費 金五圓
詳細の御問合せは各ホールへ！
主催 新京舞踏場組合

優秀な技術
美術寫眞
小西寫眞館
新京大經路西三馬路角用
小西吉雄
電話（3）三九五二番

御宴會は
二次会いらすの銀パレスに決定下さいませ！
ニューキャバレースタイル
☆グランド銀パレス
御電話次第係員を御伺ひ致させます
御一人様二圓より
TEL 3―6920 3560 6930

臨床大家絶讃推奬
美味强精の素
牡蠣の精汁（エキス）
グリゲン宣傳賣出し
保健と育兒に
强精に
消化機能の衰へたる病中の
流動食に
盗汗制止に
最摘の滋養料
¥250 適量一日一個一月分
大同大街
三中井百貨店
代表電話（2）二八一一番

ナイフォード
正確堅牢
實用時計の王
CHRONOMETER MAIFORD
特約販賣店
中央通り
岩間商會
電話3三〇四七

ハフィス時計
感不動 振 感不氣 響
Hafis

[illegible]
家之寥
[illegible]

募集
看護婦 附添婦
家政婦派遣
安達街三二七
慈愛看護婦會

衣裳 古新
質
物多
切見 大賀店
益豊
三笠町三丁目一五
電3 二七七七番

メガネは
岡田眼鏡専門店へ
東二条通青陽ビル一階 電3―2483

南國情緒豊かな
長崎美人が
たくさん參りました
どうぞ御立寄り
下さいませ
御待ち申して居ります
マルセーユ
新京三笠町 電話(3)五九二九番

空の護り
消さずに隠せ
燈火管制!!
●黒幕●窓掛の●代用
長尺廣巾 黒紙の
奉仕賣出し
長33尺 巾26寸
一巻五十錢
五〇〇巻限り
◎迅速配達
賣出店
吉村商會 永樂町二丁目四 電話（3）三九三九番
水上洋行 中央通四六 電話（3）二八五〇 五〇六七番
鮎川洋行 光耀路六〇二 電話（2）二八六〇 一三六九番

30.31.
2日間
絶讃名画大会

淡き香を殘して巴里の街中を疾走する謎の自動車、車の主は女、然も黒衣の魔人、胸に何を秘めてか眉宇に鋭き神經そして女が所持する眞珠の頸飾が罪と罰と正義と愛の光りを綵と放つて奇しき運命を操つる
眞珠の頸飾
主演 マレーネ・デイトリツヒ ゲーリー・クーパー
總指揮 エルンスト・ルビツチ
監督 フランク・ボーザーギ

この二つの美しい映畫を皆さまに捧げます
田阪具隆監督作品
現代生活と戀愛の寶典
追憶の薔薇

50セン
小杉勇・島耕二
西條エリ子・黒田記代
沖悦二・池雅子
スター總出演
（吉屋信子原作）
マキノ新京キネマと豊樂劇場
電話（2）三四二一番　電話（3）二〇六八番

第三次關稅改正に 奉天商議の要望

百六十四品目につき近く請願

【奉天國通】奉天商工會議所では滿洲國第三次關稅改正を來年に控へて在奉商工業者の改正要望をまとめ政府當局に陳情すべく過般來商業、工業兩部門會を開催審議中であつたが、いよいよ成案を得たので廿七日午後三時から商工會議所會議室に議員會を開催審議の結果、現行輸入稅率六百四十七品目中百六十四品目の改正要望案を決定、近く文書をもつて滿洲國財政部大臣及び植田全權大使に請願することゝなつた

一時進出の上海粕 質不良で紛糾

今後その併用停止されん

【大連國通】大豆の市況不振と在貨薄及び需要減退から久しく休場狀態に陷つてゐた大連油房界の沈衰に引換へ上海粕の日本向輸出は滿洲物品がすれと品質良好、値段割安の波に乘つて九月中二萬八千枚の多量に上り、當地業者の注目するところとなつてゐたが東京駐在員より特產中央會への入報によれば九月中入荷に反し爾後今月十二日までの入荷は品質不良殆んど前回のものと比較にならず、これが受渡しに關して意外の紛糾をかもして居り、目下當所において破碎割合等調查中であるが、毀損約一割五分見當の見込である、既に出港の二隻分の豆粕もこれと同樣なるべく業界に多大のショックを與へてゐるから今後上海粕の併用は停止されるものとみられてゐるなほ本月十二日までの入荷左の如し

豐浦丸	十月二日	五千枚
北浦丸	十月三日	八萬六千枚
盛岡丸	十月九日	二萬一千枚
六甲丸	十月十二日	一萬一千枚

本月下旬の 土建勞働賃銀

結氷期の切迫とゝもに各都市土建諸工事はほゞ一段落のかたちとなつたが、尚未完了のものは人員を增加して竣工を急ぎ從つて土建諸工事の勞働者賃銀は工事數の減少にも拘はらず全般的に八、九月と大體同樣の賃率を示してゐる。又工事激減に從つて勞働者も歸國する爲めに激減し其の結果は粒の良い勞働者の居殘る傾向に在る爲め勞賃は寧ろ上る傾向を示してゐる、十月下旬現在の新京に於ける諸勞働者賃銀は次の通りである(單位=圓)

▲日本人

職名	最高	並	最低
並人夫	二、五〇	二、二〇	二、〇〇
鳶人夫	三、五〇	三、一〇	三、〇〇
土工	三、五〇	三、〇〇	二、六〇
石工	三、〇〇	三、八〇	三、五〇
煉瓦工	三、八〇	三、五〇	三、五〇
鍛冶工	四、〇〇	三、八〇	三、五〇
左官工	四、〇〇	四、〇〇	三、七〇
塗裝工	三、八〇	三、五〇	三、〇〇
木挽工	—	—	—
木工	三、八〇	三、五〇	三、一〇
指物職	三、八〇	三、五〇	三、〇〇
疊職	三、八〇	三、五〇	三、〇〇
建具職	三、八〇	三、五〇	三、〇〇
經師職	三、八〇	三、五〇	三、〇〇
屋根職	三、八〇	三、五〇	三、〇〇
硝子職	三、八〇	三、五〇	三、〇〇
鉄力職	三、八〇	三、五〇	三、〇〇
錺金職	三、八〇	三、五〇	三、〇〇

▲滿人

職名	最高	並	最低
並人夫	七五	七〇	六〇
鳶人夫	一、四〇	一、三五	一、一〇
土工	八五	八〇	七五
石工	二、〇〇	一、八〇	一、五〇
煉瓦工	二、〇〇	一、八〇	一、八〇
鍛冶工	二、〇〇	一、八〇	一、五〇
左官工	一、八〇	一、六〇	一、六〇
塗工	一、八〇	一、五〇	一、三〇
木挽工	一、八〇	一、五〇	一、三〇
木工	一、八〇	一、六〇	一、三〇
指物職	一、八〇	一、四〇	一、三〇
疊職	一、八〇	一、五〇	一、三〇
建具職	一、八〇	一、五〇	一、三〇
經師職	一、八〇	一、五〇	一、三〇
屋根職	一、八〇	一、五〇	一、三〇
硝子職	一、八〇	一、五〇	一、三〇
鉄力職	一、八〇	一、五〇	一、一〇
錺金職	一、八〇	一、四〇	一、三〇
荷馬車一頭曳		二、五〇	二、六〇
荷馬車二頭曳		三、四〇	三、五〇

大東京港 築造計畫進む

【東京國通】來る卅日の市會に大東京港案が提出されるがこれは市の港灣部が四ケ年繼續總工費三百五萬圓餘を投じて築島西南地區面積二萬一千坪に及ぶ突堤と水深廿五尺延長五百卅間の岸壁二ケ所を築造する大計畫で之が實現の曉には堂々六千噸級の汽船十一隻がこゝに横付けに出來て名實共に大東京港が出現する筈である、横濱市に反對運動があるが東京市としては一九四〇年には萬國博覽會やオリムピックも開催されるので此の際一擧に實現を期してそれまでに是非間に合はせやうと意氣込んでゐる

扶桑海上 臨時株主總會

【東京國通】扶桑海上火災保險會社では廿七日臨時株主總會を開催、營業種目中に信用保險、航空保險追加の件を附議可決、即日商工當局に認可申請した

內地ゴム界 新高値を示現

【大阪國通】國際ゴム統制委員會の減產率は一割程度の緩和を豫想されてゐたのに反し五分の緩和と決定し、これが期待外れで廿八日の外電は一齊に新高値を報じたので內地ゴム市場は人氣殺到して賣物薄の一方狼狽的踏み物殺到しエフ・エー級現物五十七錢二厘五毛と一氣に一錢二厘五毛方躍進、一九二八年以來の新高値を示現し先物はノミナル相場となつた

海拉爾商工會議所 十一月末創立

【海拉爾國通】在海邦人商工業者の間ではかねてから商工會議所の設立が要望され創立發起人を擧げて設立準備中であつたところ領事館當局は廿四日附をもつて海拉爾日本商工會議所規則を公布し即日施行する旨發表したので、近く創立準備委員會を開催し定款その他を作成の上、領事館當局に設立認可を申請することゝなり十一月末頃には第一回創立總會開催の運びである

日滿、買收の 製粉五工場

既報、日滿製粉が買收に成功した五工場は次の通りである

永勝公司(スンガリー製粉三工場)能力日產二六、五〇〇バーレル、所有者米國ナショナル・シチー銀行

東興第三製粉工場(松江火磨)能力日產五五〇〇バーレル所有者滿洲中央銀行

慶泰祥 能力日產五五〇〇バーレル、所有者同右

土建ユース

▲決定工事 ●滿鐵鐵道事務所

▲通京線九臺驛南寄一六八粁附近曲線改良工事 落札 二千二百十圓八十五錢 坂本組

三、七〇〇、〇〇 三田組

三、四一〇、〇〇 松浦組

▲大連驛運轉室新築工事 單獨 二千一百四十圓 松浦組

▲第二埠頭二番線迄相生六番線軌條取替工事 落札 四千四十一圓三十五錢 白川洋行

四、一三〇、四〇 坂本組

四、四六五、七〇 池內市川組

四、五〇〇、〇〇 倘厚溫

●吉林鐵路局

▲五常站排水其他工事 落札 二千八十五圓 眞田工務所

二、一九〇、〇〇 吉川組

二、三三〇、〇〇 關們製作所

二、三四五、〇〇 長谷川工務所

●需品局奉天現地事務所

▲國立圖書館修繕其他工事 示談 三千九十圓 辻組

三、四六〇、〇〇 川畑組

●奉天地方事務所

▲奉天南四條通三角側溝築造工事 落札 一千六百八十三圓五十錢 辻組

一、七三三、三〇 大同組

一、七八八、〇〇 眞田水道工務所

一〇、八八八、〇〇 錢高組

●奉天省公署

▲奉天監獄刑場改築工事 示談 一千七百圓 大坂橋本組

一、七一〇、〇〇 大坂橋本組

一、七三三、〇〇 京城阿川組

一、八〇〇、〇〇 華興公司

●錦縣鐵路局

▲興城站構內線路有効延長其他工事 單獨 四千八百八十四圓六十錢 同生公司

▲綏中縣站構內線路模樣替其他工事 一回入札三〇二、〇〇 右同人 單獨 一千四十圓

▲山海關モーターカー小屋新築工事 落札 二千四十三圓 荒井組

二、〇九八、八〇 柿崎組

二、一六八、四〇 同生公司

二、二七、六〇 興業公司

大東公司

●建設局

▲東站排水管布設工事 落札 三千五百五十圓 和藤工務所

四、二八〇、〇〇 荻組

四、八八〇、〇〇 助川組

五、二〇〇、〇〇 京城阿川組

五、四五〇、〇〇 鈴木組

●保線區

▲新京驛放送室改築に伴ふ軌條桁假設其他工事 示談 三十一圓七十五錢 倘厚溫

第二回 三七、九一 倘厚溫

第一回 四四、〇二 倘厚溫

四〇、〇〇 長谷川工務所

四八、〇〇 長谷川工務所

●營繕需品局

▲首都警察廳スキッチ追加工事 單獨 二百圓 大同電氣

▲建國第一期造營塗裝工事 單獨 二萬四千九百五十圓 大信洋行

▲國務院構內第一期鋪裝工事 單獨 五千五百圓 大林組

長春酒

支那の關稅自主權を認めた當時は決して急激な關稅の引上げは實施せぬとの言質があつた筈であるが、實施後僅か五年で、上海事變に對する報復的な關稅引上が實施されたそれは日本品を目標として作爲的に高率稅が課せられてゐる▲この報復的な關稅のため上海にはいま輕工業が勃興して輸入商品種目も一變した、消費的商品が機械類、金物類工業用藥品、染料等の生產的商品に變りつゝある▲日本の新市場進出も世界各國の關稅障壁、或ひは割當制によつてもはや峠を越えたやうで、再び舊市場たる支那市場に立ち戾らねばならぬであらう、よつて排日關稅と銘を打たれた現在の關稅率の改正が日支懸案中の一重要問題であると、これは貿易業者の述べてゐる所だが現地に長くゐる人の言葉だけに傾聽さすものがあつた、いはゆる現地座談會の收穫の一つである

商況欄 (十月二十九日前場)

海外經濟電報

倫敦銀塊	二〇片八分一
同先限	二〇片八分一
紐育銀塊	四四仙四分三
孟買銀塊	四九留比四分三
米英爲替	四弗八九仙〇〇
米日爲替	二八弗六二仙
米支爲替	二九弗六二仙
スチール株	七五弗四分三
アナゴンダ	四〇弗二分一
英日爲替	一志二片三分一
英支爲替	一志二片三分二
印日爲替	七七留比二分一

▲米棉

現物	一二仙一七
十二月限	一一仙六七
一月限	一一仙六五
三月限	一一仙七〇
五月限	一一仙七三
七月限	一一仙七〇
十月限	一一仙二七

▲印棉

ブローチ	二一八留比
オームラ	一九五留比
ベンゴール	一五八留比

▲市俄古小麥

十二月限	一弗一五仙八分一
五月限	一弗一四仙四分一
七月限	一弗一〇仙〇〇

▲カルカッタ麻袋

當筋	二〇留比六分三
機筋	二〇留比八分三

金銀市況

●上海標金 本寄 二五一、二 步 —

爲替場

▲上海爲替 ▲日本向 第一回 賣 一〇三、一二五 買 一〇三、三七五 第二回 賣 — 買 —

▲倫敦向 第一回 賣 一志三片三分二 買 一志三片三分一 第二回 賣 — 買 —

▲紐育向 第一回 賣 二九弗一六分一 買 二九弗一六分九 第二回 賣 — 買 —

▲大連爲替 ▲上海向 一〇三、二五 ▲營口向 —

▲阪神日米爲替 第一回 買 二八弗一六分九 賣 二八弗一六分二

▲阪神日英爲替 第一回 一志二片〇〇〇 一志二片一六分一

各地株式市況

▲東京株式(短期)

	寄付	高寄 引
東新	一四〇、六〇	一四一、四〇
鐘新	一八七、九〇	一八八、四〇
滿鐵新	—	—
日產新	七三、三〇	七三、九〇
大新	八八、四〇	八五、〇〇

▲大阪株式(短期)

	寄	引
五品	一五、四〇	一五、五〇
豆新	—	二二、〇〇
鐘紗新	一八七、〇〇	一八七、〇〇
東新	一四〇、九〇	一四一、七〇

各地特產市況

大連大豆

	寄付	大引
袋入	六、〇一	五、九六
十月限	六、〇〇	五、九六
十一月限	五、九二	五、九一
十二月限	五、九一	五、九〇
一月限	五、九一	五、九〇
二月限	五、九二	五、九二
三等現物	五、九四	五、九六

●同 豆粕

	寄付	大引
現物	一、八四〇	一、八四〇
十一月限	一、七九〇	一、七九〇
十二月限	一、七九〇	一、七九〇
一月限	一、七七〇	一、七七〇
二月限	—	—

▲奉天株式(短期)

	寄	引
滿鐵	六三、五〇	六三、五〇
二新	三九、四〇	三九、三〇
日新	八四、九〇	八五、三〇
鐘新	一八七、九〇	一八八、〇〇
滿取	一二、九〇	—
東新	一四一、七〇	一四二、四〇
大新	七三、三〇	七三、五〇
五產	八四、七〇	八五、〇〇
豆品	一〇、九〇	—
鐘新	一五、四〇	—
滿毛	一八七、七〇	一八八、五〇
優先	二三、〇〇	—
滿鐵甲	三三、五〇	—
二新	三二、一〇	—
電乙	三九、六〇	—
同拓	三九、九〇	—
東興	三三、三〇	—
滿鐵	一四、六〇	—
日曹	二六、九〇	—
東亞	七二、五〇	—

滿洲國新制 度量衡器 指定販賣店 久永洋行 タイヤ街梅ヶ枝町 電③二八六五番

新京取引所市況 (十月廿九日前場) 現物(一石値段)

	寄	引	出來高
●同 豆油 現物	一七、七〇	一八、六〇	
十月限	—	—	
十一月限	—	—	
十二月限	—	—	
一月限	一八、三〇	一八、三五	
二月限	一八、三五	一八、三五	

	寄	引
大豆	—	—
高粱	—	—
小豆	—	—
玉蜀黍	—	—
大豆 十月限	五、一二	五、〇九
十一月限	五、〇九	五、〇九
高粱 十月限	—	—
十一月限	—	—

鉱業出願手續 實地調查測量 外鉱業ニ關スル一切 大滿鉱業測量社 新京特別市豐樂路四〇二 豐樂劇場前 電② 一二七四

十月三十日 金曜 舊九月十六日 乙酉 赤口 閉 婁宿

●一白の人 大福の日何事にも機を逸せざる樣にすべし 丙と丁と艮が吉

●二黑の人 短慮なる時は事々物々成らず失敗に終らん 己と中と辛が吉

●三碧の人 取極め事は注意せざれば後に至り口舌あり 辛と戌と寅が吉

●四綠の人 穩忰なる日には非れども素實なれば親あり 丙と戌と壬が吉

●五黃の人 調子に乘る時は思はざる邊より破綻を生ず 巽と丙と坤が吉

●六白の人 根氣強く働きて倦まざれば效果直ちに現る 甲と巳と辛が吉

●七赤の人 想ひを焦すのみにて壯圖意の如く成ざる日 辛と壬と癸が吉

●八白の人 不得手の事を持ち込まれて思案に暮るゝ日 巳と坤と壬が吉

●九紫の人 物事成就する吉日旅行開店普請造作凡て吉 庚と辛と壬が吉

朝日座 二十八日より三十日まで 戰ふ米兵 ユ社特作 ウイリアム・ジョンズン主演 三日月笹穗切 日活特作 片岡千惠藏主演 母の涙 太泰特作 五月信子主演 階下三十錢 朝日通大馬路角 電二・三〇九五・六

豐樂劇場 二十七日より二十九日まで ターザン大會 類猿人ターザン●ターザンの復讐 メトロ超特作 ジョニー・ワイズミラー主演 テンプルの小聯隊長 フォックス特作 シャーリー・テンプル主演 階下五十錢 電話2・1445 2・1585

帝都キネマ 29日より2日まで ニュース 12.20 5.30 / 鞍馬天狗 宗十郎頭巾 12.30 5.40 / 陸の黑潮 2.15 7.30 / 情無用ッ 4.10 9.20 終10.35 料金 八十錢 電話2・1236・2・1405

新京キネマ 二十七日より二十九日まで ターザン大會 類猿人ターザン●ターザンの復讐 メトロ超特作 ジョニー・ワイズミラー主演 テンプルの小聯隊長 フォックス特作 シャーリー・テンプル主演 階下五十錢 電話3・2068

長春座 廿八日より三日間 爆彈花嫁 與太者と小町娘 蒲田オールトーキー 川崎弘子主演 嬉しい頃 下加茂オールトーキー 林長二郎主演 雪之丞變化 解決篇 階下三十錢 電話3・3134・3・5766

毛皮なら定評の優良廉價滿蒙一
婦人小供洋服の專門店
奉天 滿 奉天 後

合同謝恩大廉賣會

御挨拶

向寒の折柄にも不拘各位樣益々御健勝の事と御慶び申上げます偖て今回マルゴ洋裝店と滿蒙洋行本店合同で毛皮類及婦人小供服の謝恩大廉賣會を祝町太子堂に於て十月卅一日十一月一日の兩日開催致します就而は此好期此大廉價御見逃しなき樣御來場の程お待申上ます

銀狐	一八〇・〇〇位ヨリ
十字狐	二九〇・〇〇位ヨリ
黑狐	二八〇・〇〇位ヨリ
青狐	五〇・〇〇位ヨリ
紅狐	七〇・〇〇位ヨリ
赤狐	一五・〇〇位ヨリ
リス參本追掛	一〇・〇〇位ヨリ
ストンマーテン二本追掛	四〇・〇〇位ヨリ
セーブル二本追掛	八〇・〇〇位ヨリ
毛皮ショール	四・〇〇位ヨリ
婦人毛皮コート	二五・〇〇位ヨリ
婦人ハーフコート	三〇・〇〇位ヨリ
御子樣用毛皮コート	七・〇〇位ヨリ
吾妻コート裏毛皮	二〇・〇〇位ヨリ
殿方用毛皮オーバー裏	二〇・〇〇位ヨリ
殿方用防寒帽子	四・〇〇位ヨリ
實用帽子	二・〇〇位ヨリ
殿方用マント衿	
ドイツカワウソ	四・〇〇位ヨリ
カワウソ	二五・〇〇位ヨリ
殿方用オーバー衿	
カワウソ	二〇・〇〇位ヨリ
ドイツカワウソ	五・〇〇位ヨリ
御婦人御子樣衿袖口用	
毛皮一枚	一・〇〇位ヨリ

毛皮物敷

虎皮	三〇〇・〇〇位ヨリ
豹皮	三〇・〇〇位ヨリ
羊皮	二・〇〇位ヨリ
獨乙カワウソ(疊約一枚大)	二〇・〇〇位ヨリ

女兒服	毛織	五・〇〇ヨリ
男兒服	別珍	二・三〇
通學服	毛織	六・〇〇ヨリ
小學生外套	上生地	八・〇〇ヨリ
女兒オーバ	毛織	五・〇〇ヨリ
通學オーバ	毛織	七・五〇ヨリ 二二・〇〇マデ
小學生服	小倉	二・五〇ヨリ
小學生服	サージ	六・〇〇ヨリ
婦人スカート	毛織	五・〇〇ヨリ
婦人ハーフコート	同	七・五〇ヨリ
婦人セーター	毛糸	四・〇〇ヨリ
ドレス	毛織	一四・〇〇ヨリ
婦人オーバ		一八・〇〇ヨリ
女學生オーバ		二五・〇〇ヨリ
高級シールマデ		七〇・〇〇マデ
婦人コート		二四・〇〇ヨリ

其の他洋裝品全部揃へて居ります

期日 十月卅一日 十一月一日 兩日

場所 祝町太子堂內

滿 滿蒙洋行本店 奉天浪速通電四〇二九、七八七〇

後 マルゴ洋裝店 奉天 春日町七、電五八四三

新京日日新聞
朝刊
【本紙朝夕刊十二頁】
本紙定價 一ヶ月壹圓 一部五錢
廣告料 普通一行 壹圓五拾錢 特別一行 貳圓五拾錢
發行所 新京永樂町四ノ一 新京日日新聞社
電話 編輯局專用(3)三二二五 營業局專用(3)三二〇〇
發行人 十河榮忠 編輯人 根本勇 印刷人 水谷內之介

滿洲 千福 高級清酒 防腐劑ヲ含マズ

蔣、西安に逃避して 西北一帶の軍備强化

中央化工作の徹底と共に 公々然たる抗日態度

【上海廿九日發國通】本日當地中國側當局に入つた確報によれば、西安にある蔣介石氏は一般の豫想を裏切つて卅一日の生誕五十年祝賀にも歸京せず、祝賀式に對しては單にメツセージを發するに止めることに決定した、斯くて蔣氏が例年全國的に行はれてきた生誕五十年祝賀式に出席しないことは一面國民に對して蔣氏が日夜國防强化全國統一のために粉骨碎身してゐるとの態度を示す意味もあるが、尙他の一面において最後的重大危局に直面しつゝある日支南京交涉より逃避し同時に西北一帶に於ける對日戰備の强化、西北中央化の徹底に向つて工作を續けてゐるもので、蔣氏が斯くの如き態度を持してゐる以上、たとへ南京交涉は決裂を避け得たとしても、日支國交根本調整は望むべくもあらず、わが國としては重大警戒を要するものである

國交調整の前途暗澹

張學良太原に飛來 閻錫山氏と會談

【天津廿九日發國通】和中公司襲擊事件の起つた翌廿七日張學良氏は西安より自ら飛行機を操縦し太原に飛來、日本出先公館の上を低空飛行しその足で閻錫山氏を中心に傅作義、陳誠兩氏を加へ會議を爲したが、對日問題を中心に協議したもの〻如くである、なほ廿八日太原駐在河野中佐は閻錫山氏に會見を申込んだが、廿九日に至るも何等回答なく中央の山西省牽制は豫想外に進展してゐるものとみられてゐる（寫眞は張學良氏と閻錫山氏）

三百年の大木 移植作業

滿洲では或は空前絕後といはれる大掛りな立樹の移植作業がいま關東軍司令部內で行はれてゐる、西玄關前に二本並んでゐた楡の大木がそれで同所が分館增築敷地に豫定されたので最初は切り倒す議もあつたが樹齡何れも三百年といふ代物で枯らさずに移されるものならと言ふ事になり、村田道遙園の請負で二週間程前から開始された、既に小さい方は分館西方の馬場內に移植濟みであるが、大きい方も根元をすつかり掘りとられ、孤に包まれ轉ばし丸太が入れられ後はかぐらで引張り同じく馬場內に運ばれるばかりになつたが、その根元の直經約四メートル（十三尺）目方約二萬キ■（五千貫）苦力の總勢二十六人、僅か三百メートルばかりの引越料が約三百圓といふから立樹といへどなか〳〵大したものである

ソ聯の立場說明に 各國代表不滿

不干涉委員會結論を得ず散會

【ロンドン廿八日發國通】スペイン內亂不干涉委員會は廿八日午後三時開會、劈頭ソ聯代表マイスキー大使はソ聯の立場につき次の如く述べた

不干涉協約に參加しながら叛軍を支持してゐる政府が現存する以上他の締約國も同樣不干涉の義務から解放されて合法的政府に對し武器を供給することが出來ると思ふ、委員會は即時協定監視案につき審議を開始されたい

右に對し英、獨、伊各國代表とも不滿を表明したが、就中イタリー代表グランヂ大使は

ソ聯政府の如き自ら協定に違反してゐる政府に對しては今後如何なる照會を受けても回答せず

と述べた結果ソ聯政府の說明は委員會を納得させるに至らなかつた、ついで委員會は

一、ソ聯政府の協定違反を指彈したイタリー政府の通牒
一、ソ聯及びスペイン兩國政府の非難に對するポルトガル政府の回答
一、イギリス政府の違反を指摘したポルトガル政府の通牒

等を逐次審議したが、結局何等の結論に至らず散會、四日本會議を開き海港監視案を審議する豫定である

太原の暴行事件 閻氏に嚴重抗議

川越大使にも適切措置を指令

【東京國通】太原における邦人藥種商暴行事件に關しては在太原西道譯生から在北平加藤書記官を通じて廿九日外務省に報告があつたので外務省では對策協議中だが先づ同書記官を通じ閻錫山氏に對し嚴重抗議せしめるとゝもに川越大使に對しても適切の措置を執らしめることになつた、右公電によれば暴行拉致された使用人田中季雄氏はその後河南省鄭州に向け護送された模樣である、よつて加藤書記官は西道譯生を通じ太原公安局長に在留邦人の保護方を申入れるとゝもに在留邦人には全部護照を公布せしむるやう省政府當局に交涉せしめることゝなり應援のため北平より外務省警察官一名を現地に派遣した趣である

中央軍の糧食買上げて 山西省內物價暴騰

【北平廿九日發國通】山西省內においては目下中央軍山西軍が省內各地において糧食の買上げを行ひ、これがため省內の諸物價の騰貴甚だしく一ヶ月前に比し三割の高値で省當局は小麥粉の公定相場を設定せんとしたが、失敗に終り省民は大恐慌を來してゐる、山西票は今春共匪軍侵入當時にかへり割引率二割から三割のあひだを往來してゐる

太原の排日空氣 愈よ惡性化す

我が出先官憲を侮辱

當地某機關に達した情報によれば最近太原に於ける排日現況は益々惡性深刻化し二十六日公安局員により邦商二名が暴行拉致されたのは既報の通りであるが、更に出先官憲外務省書記官等にまで惡辣な侮辱を與へつゝあり、二十七日午後に至るや張學良自身飛行機に搭乘、我が特務機關の上空を數回に亙り低空飛行した現在太原には學良、陳誠、傅作義等相集り、二十七日以來軍大會議を開催、二十九日は孔子祭に當るをもつて相當大規模なる排日デモ敢行の恐れあるので我が出先官憲、滿鐵社員等は重要書類を特務機關內に運び込み、場合によつては居留民をも收容保護せざるを得ぬ狀態にある、而して閻錫山の態度は頓に橫柄となり面會をも謝絕の有樣である

ソ聯機、越境して 滿領に不時着

搭乘者一名は收容

當地に達した報告によれば、廿七日午後ソ聯飛行機一臺がアバガイト附近より滿洲國領內に不法越境し、滿洲里サンベーズ地方東ウクルトのハンオーラ附近を低空飛行し、さらに西ウクルトに飛去つたことが判明したので、日滿國境監視隊では該機の行方を探査中のところ、廿八日朝西ウクルト湖東南方滿洲國領內に不時着陸してゐるのを發見、監視兵は直ちに該搭乘者ソ聯人一名を收容保護し取調中であるが、操縱者一名は外蒙へ逃入せる模樣である

石炭液化工業の 官營工場創設

商工省の具体案決定

【東京國通】燃料國策の核心をなす石炭液化工業については政府はその積極的助成方針の下に資本金一億圓の投資會社案の具體化を急いでゐるが、これと別個に商工省では石炭液化の官營模範工場の創設をはかりこの程つぎの如くその具體案を決定した、すなはち經濟單位たる年產二萬噸の生產を目標とし、液化工程はすでに實驗濟みの商工省燃料研究所の中間試驗を基礎としこれを工場試驗の域にまで擴充し、しかも低溫乾溜石炭油化揮發油合成を綜合一貫的に作業するところに本工場の特色がある、この結果現在の燃研を擴大して研究部作業部とし作業部をしてこれに當らしめるわけである、內定せる作業部の組織機構はつぎの如きものである

一、總豫算一千七百萬圓、三ヶ年繼續事業とし內五百萬圓を來年度追加豫算として計上
一、重油、揮發油合計年產二萬噸とす（これに要する原料石炭年十九萬噸）
一、燃研作業部は燃研の管下に置く
一、作業部の敷地は炭礦を控へる北海道とす
一、低溫乾溜油化、揮發油合成の綜合的一貫作業とし、これによつて生產費の低下をはかる

公信 株式
松尾商店新京支店
電話(三)四〇六七番
新京東三條通四十二
滿鐵病院東側

日支交涉は支那側例の手でのらりくらりと一向に埒あかず日本側又政府の訓令を仰ぐべく使者を立てゝ本國に歸つたりしてゐる間に▼侮日行爲はおかまひなしに中支から南支へ更に今度は北支へと飛んで山西省太原で日商和中公司が支那公安局員に譯もなく襲擊されて相當の被害を蒙つた▼いづれも蔣の指し金だといふに於ては日本は何時までも蔣に翻弄されてゐるといふことになる▼蟬の拔け殼のやうな者を相手の會議は最早や無用だ思ひ切つてさつさと引揚げることあとにはちやんと引受ける者が待機してゐるではないか▼官消と商店協會の所謂新京協定と稱する紳士協約は十ヶ月間何等進展を見せず今日に到つてゐたが▲最近に至り兩者の蟠り解消二十九日記念公會堂の制限品の取引を終つたのは曇り後晴れの明朗に還つたことは洵に喜ばしき限りなれ

外蒙首相一行 モスクワへ

【モスクワ廿八日發國通】蒙古人民共和國首相兼外相アモール氏は書記官長オチル、新任モスクワ駐箚蒙古全權デンデイルならびにウランバートル駐箚ソヴイエト全權タイロフの三氏を同伴二十八日午後モスクワに到着した

和田旅順要港部司令官東上

【大連國通】旅順要港部司令官和田少將は前田副官帶同一般情勢報告のため廿九日午前十時大連出帆のばいかる丸で東上した

張國務總理等の視察日程

張國務總理大臣、于軍政部大臣、呂民政部大臣、大島民政部警務司長は日滿軍警慰問並に地方政情視察の爲め次の豫定を以て夫々各地へ出張する事となつた

△國務總理大臣 十一月十日午前七時四十分新京出發、吉林、撫順、奉天、大石橋、營口方面へ十五日午後五時二十分歸任
△呂民政部大臣 十一月二日午前七時二十分新京出發、哈市、依蘭、佳木斯、富錦、密山、林口、牡丹江方面へ九日午後一時歸任
△于軍政部大臣 十一月四日午前七時新京出發、奉天、安東、桓仁、通化、柳河、山城鎭方面へ十日午後一時四十七分歸任
△大島警務司長 十一月十六日午前七時四十分新京出發、吉林、延吉、圖們、綏芬河、牡丹江、哈爾濱方面へ二十七日午後一時歸任

滿鐵荒木章氏 依願免職

【大連國通】元滿鐵地方部學務課長荒木章氏に對し十九日附二十九日の社報をもつて左の辭令が發せられた

總裁室參事 荒木章
依願免本職

なほ同氏は一應東京に歸り靜養の後北支にて活躍するものと噂されてゐる

シヤピロ氏來滿

【大連國通】白系露人ピアニストマキシム・シヤピロ氏は廿九日朝入港のはるぴん丸で來連、直ちにあじあで哈爾濱へ向つた

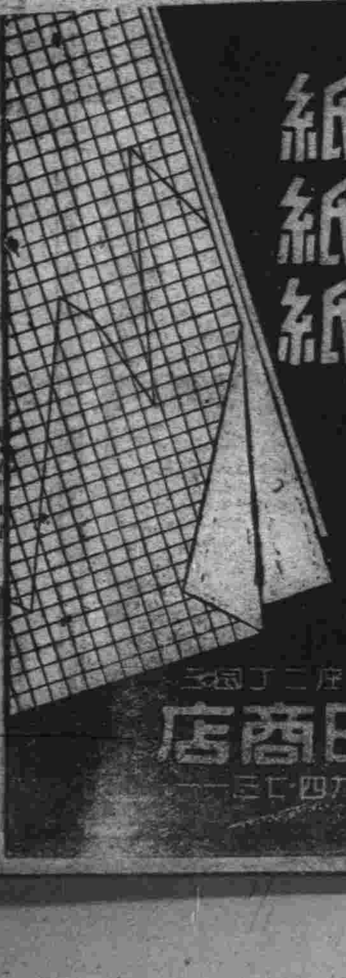
製図用紙
自記用紙
觀測用紙
御申越次第カタログ進呈
東京市京橋區銀座二丁目
合名會社 福田商店
電話京橋(五六)四九六二・三七一一

移轉御知らせ
今般左記に移轉致し十月十八日より新病院にて診療致します
一般外科
內臟外科
痔疾性病
大森醫院
永樂町二丁目十二番地
電話(三)四七四三番
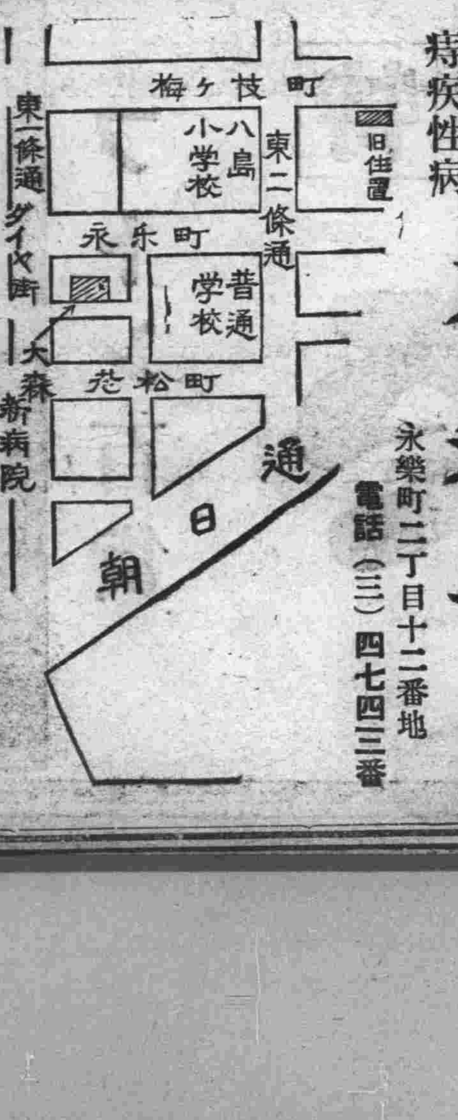

入營旗調製
タオル印入
旗幟、ノレン其他印染各種
新京大和通六四稻荷神社西側
ハタソメ染工場
電話(3)二四六七番

時代は移る
みづやの祈詰
冠婚葬祭、歡送迎
新築上棟、大小宴會
最新流行 簡易輕便
みづやの皿盛
青柳直營 みづや
電(3)四二六五

忽三版
サトウ・ハチロー氏著 橫山隆一畫伯裝幀挿繪
僕の東京地図
東京朝日新聞百萬の讀者を完全に魅了せる大傑作。今映畫となつて著者自身の特別出演により更に大評判。ユーモアと哀調との交響樂興味百パーセント。又々品切れとならぬ中に是非一本を摑め、讀め
定價一圓 送料十錢
發行所 有恒社 麴町區內幸町一丁目六 大阪ビル二號館 電話銀座七三〇一 振替東京一〇七二三

社説　國際會議と日本　太平洋會議の經驗

一

今年の夏米國のヨセミテで開かれた第六回太平洋會議の詳細が、會議參加者たちによつて最近一般に報告されつゝある。今次の會議は、最近に於ける太平洋問題の重要性が著るしく增大したことのために從來よりも一層一般の關心をよび、また各國代表の顔觸れに於いてそれ〴〵の國から重要人物が多數參加したことによつて、會議の權威が重いものとされるに至つたと言はれてゐる。最近數年間に、太平洋にはめざましい變化が起りつゝある。その中心にあるものは日本の經濟的政治的發展膨脹の事實である。日本商品の氾濫、日本の軍事的政治的勢力の伸長、それらは大きな旋風のやうに外國人の目に映つてゐるらしい。

二

太平洋に於ける日本の活動の性質を明らかにし、今後の日本の動向を見極めやうとすることが各國代表部の大いに努力したところであつたと一列席者は記してゐる。米、露、支三國の問題の討議はそれぞれ二日づゝであつたのに日本問題は三日にわたつて討議された、その上、支那問題ロシア問題を取扱ふ場合にもつねに日本がその裏に伴つたといふのである。しかも支那問題の如き、日本の進出の前に置かれた支那の問題として見られたといふのも容易に推知出來るところである。その問題の扱ひ方を檢べると、支那の再建といふ見地に表面立つて種々の問題を設けてゐるのであるが、政府の建設過程の主要な障害は何であるか、外國の援助に對する日本の反對の要點如何、北支に於て日本は兵力と無關係にどの點まで經濟的要求を獲得し得べきか等の題目を見てもその狙ひ所は明瞭である。

三

支那の再建事業の最大の障害は日本から來ると胡適氏は高言した、その見方が討議の後にも受け繼がれて支那問題の總括報告にも、支那の建設は經濟、社會、政治何れの分野に於いても行はれつゝあるが、その建設に對しては支那大衆の不滿とも一つは日本の進出が破壞的な影響を與へてゐると記してゐる。こゝに想起されることは、日本の對支政策についての屢次の聲明が支那大衆の利益のためといふことをつねに强調してゐたことである。會議に於いてもこの立場から堂々とわが主張を述べ、支那代表の論據を駁撃し、また爾餘諸代表の蒙を啓くべきではなかつたのか。總括報告にさうした努力は反映してゐないやうである。今後に於いても日本の立場を闡明するにふさはしいやうな機會は屢々あるであらう、積極的な用意施策があつていゝ。

一億六千五百萬圓　國防獻金計畫　日本財界で具體準備

【東京國通】國家非常時に直面してわが國の愛國熱は續々各方面に具體的事實となつて現はれてゐる折柄、最近一億六千五百萬圓といふ大額の國防獻金が日本財界を打つて一丸とする有志の協力で計畫されてゐるこの計畫は最初臺灣財界の有力者間で一千五百萬圓の獻金計畫が進められてゐた處、同樣の氣運が中央財界人によつて進められ、一億五千萬圓計畫が樹てられるに至つたので三井、三菱、住友等はもとより全日本の資本有家力を總動員した內臺を合した大規模なものに進展させやうといふことになつたもので、具體的な方法は目下準備中だが近く國防協會とも名づくべき法人組織を設けてその事務に當らしめ陸海軍兩省の國防資金として五千五百萬圓づつ三ケ年間に分割獻金されることになる模樣である右につき昭和製糖社長赤司初太郎氏は語る

最近軍部は肅軍、政界は庶政一新の標語で進んでゐるが、財界としても擧國一致この非常時に當らねばならぬと思ひ、今度の計畫となつたものである

產業五ケ年計畫　第二回合同審議會　愈よ近く最後案確定せん

滿洲國では明年度よりいよいよ積極的に產業開發に乘出すことに方針を決し、企劃處、實業部を

中心 に產業開發五ケ年計畫を樹立すると共に、主計處、財政部當局においてこれに要する財政計畫をたて政府各部及び關東軍、滿鐵の代表者は過般湯崗子に會合、產業計畫と財政計畫とを照合して實行案に就き具體的審議を加へた結果產業各般にわたり種々案に改正を加ふべき點が明かとなつたので、爾來擔當機關において鋭意改正案の作成に努力、廿八日午後一時より中銀クラブにおいて再び各機關合同會議を開いて、關係當局者四十數名出席、七時間にわたり改正案の內容に關し檢討を加へた、廿八日の會議においては農、畜、水、鑛、工業等產業各般にわたる改正案を中心に產業財政兩擔當機關の意見を交換したに止り、未だ案の最後的決定には至らなかつたが、湯崗子會議よりは一歩を進め計畫ならびにこれに要する經費の數字的關係ならびに諸計畫實行の年次的順序についても大凡意見の一致を見た、隨つて滿洲國產業開發五ケ年計畫はこゝに決定案作成の最後的段階に入つたわけであり、數日中に

更に 第三次の合同會議を開いて最後的決定を行ふはずでこれとゝもに來年度の關係豫算も決定するはずである

日佛對滿事業公司　新京にホテルを新設

【大連國通】滿鐵フランス財團各々五萬圓出資の日佛對滿事業公司は設立以來滿洲における投資對象につき日佛双方の役員間に慎重研究中のところ同社の第一着手事業として新京にホテルを新設するに決定、フランス側代表バニュー氏は同國財團の意向並に資金吸收の方圖につき打合せのため歸國中であつたが同氏から滿鐵側に達した報告によると同國のフラン貨切下によつて對外投資機運を促進し資金吸收の方圖も大體目鼻がついたので同氏は來月下旬海路歸滿することとなつた、同社計畫の新京のホテルはフランス式のものとする意向でバニュー氏は設計構造を擔當すべきフランス人專門家を帶同し滿洲の氣候風土を考慮し設計する筈である尙同社の企業計畫はこの外土木建築事業方面にも種々考慮されてゐるがフランスの大衆向自動車ルノーの輸入にも手を染め既に數臺滿洲にデビューしてゐる

相浦炭礦會社　日產が設立

【東京國通】日本產業ではかねての計畫に基きこの程資本金二百萬圓（全額拂込、全株式日產所有）をもつて子會社相浦（長崎縣）炭礦株式會社を設立した

蘭印、綿布　稅率引下げ

【大阪國通】大阪某商入電＝蘭印政府は生地綿布及び加工綿布の輸入稅率を過渡的に十二％より八％に引下げることになつた

滿鐵辭令

新京列車區鐵嶺分區車掌　職員　鈴木四作
奉天驛貨物員を命す
產業部鑛務課　職員　繁本俊雄
產業部新京在勤を命す

兒童、壯丁の體格檢査　全國一齊に擧行　內務省結核豫防に乘出す

【東京國通】國民の保健衛生問題が重大なる國家的關心事項として各方面より論議注目されつゝある現狀に鑑み內務省衛生局では保健國策樹立の見地より結核をはじめ各種疾病の豫防、撲滅に全力を傾注してゐるが、更に文部、陸海軍等の關係各省と連絡を保ち小學校卒業及び徵兵檢査の二つの絕好の機會を利用し兒童並びに壯丁の體格檢査を全國一齊に施行し、結核の早期診斷その他各種疾病の豫防撲滅を期し國民體育の向上改善とこれが健全なる發達をはかるべく豫算その他の關係事項につき徹底的調査を開始することゝなつた

商議定時總會

新京商工會議所定時總會は來る十一月六日午後三時から公會堂第一集會室で開催され、事務報告、昭和十年度收支決算報告、昭和十年度財產目錄報告がなされるはず

佛ソ援助條約　東洋には及ばさず　佛大使館書記官釋明

【東京國通】駐日佛國大使館首席書記官ペイアンス男はガメレール大使の命を受け廿七日午後天羽情報部長を訪問、「日支交涉に關聯して佛國の態度を云々する趣きもあるが……」と前提し、佛ソ相互援助條約の發動ならびに駐支佛國大使の行動に關する疑惑を釋明して日本の民衆に眞意を傳へて欲しい旨を申入れた、即ちペイアンス書記官は

最近傳へられるところによれば、在支佛國大使ナジャール氏が日支防共協定がソ聯國を目標とするならば佛ソ相互援助條約は必ずしもその適用地域をヨーロッパのみに限るものではなく、東洋にも及ぼすものだとの意向を洩したといふが、ナジャール大使はかゝる意向を何人にも洩したことはない、從來屢々言明した如く佛ソ相互援助條約は明かにヨーロッパに限り東洋に及ぼすものではない、この點を明かにし誤解を解きたい第二點のわが駐剳大使が他の國の大使と策動して日支交涉を妨害したといふが如きは事實無根である、かゝる風說は速かに是正してほしい

と本國政府の意向を傳へて來た、右に對し天羽情報部長は佛國政府が佛ソ相互援助條約は西歐諸國に限るものと再三言明されてゐることであるからわが方はフランス政府の言明を信賴する、かゝるフランス側の眞意圖は當時新聞紙上にも出てゐたから民衆も佛國政府の言明を信賴してゐることであらうと思ふ、日支交涉に第三國大使が策動してゐるといふが吾々は信じてゐない、日支交涉は日支間で處理すべきものと考へてゐると答へ、懇談の後辭去した

新造船續々竣工

【東京國通】政府の第二次船舶改善助成施設による新造八隻、五萬噸はこのほど進水式を終つた三井物產船舶部の三室山丸を最後に全部完了することになつた、其建造所用期日は最低七ケ月、最高十ケ月平均八ケ月といふスピード振りで、正にわが造船技術の進步を物語るものとされてゐるしかして本年六月より開始された第三次施設による新造九隻、五萬噸のうち三隻、二萬一千噸はこれまた年末までに竣工、その他はいづれも來月中旬までに起工されるもので其の竣工は來年半ば頃となるものとみられてゐる

芦刈末喜氏　重大失言のため　市議立候補斷念

【大連國通】大連市會議員選擧は後五日を殘していよいよ白熱化して來たが立候補者、現市會議員、大連市葛蒲町一〇九居住芦刈末喜氏（四三）は去る二十三日夜市內松林小學校における選擧演說中軍を誹謗する失言をなし二十七日午後大連憲兵分隊において嚴重警告を受け謝罪の上廿八日午後零時三十分大連市役所に立候補取消しの屆書を提出するとゝもに現市會議員はじめ一切の公職を辭して謹愼の意を表するところあつた、よつて現在の市議候補者は四十一名となり定員超過人員は八名となつた

正隆銀行
新京支店
頭取　安田善四郎

總領事館　執務時間變る

新京總領事館の執務時間は十一月一日から來年三月三十一日までの間は午前九時から午後四時までに變更された、土曜日は正午まで

南岳師日延べ

過日來日本橋通フランスホテルにて觀相中の南岳師は連日多忙の爲め十一月五日迄日延す

國恩感謝の　國旗掲揚式　新京教化聯盟主催

國恩感謝國旗掲揚式は十一月一日午前七時から新京神社境內で擧行する當日は敎化聯盟新委員長田中弘之氏の講話がある

振替貯金制度要綱（上）

交通部では來る十二月一日より振替貯金制度を開始することゝなつたが今回滿洲國郵政當局で實施しやうとする振替貯金制度は日本の制度に類似してゐるのみでなく更に滿洲國獨特のものとして拂込書を航空郵便で送る方法や郵便貯金から振替貯金への振替なども附加されゐる、又交通部では日本の遞信省と協議し滿洲の振替と日本の振替を結びつけ相互に自由に兩國の振替貯金を利用し得るやう目下準備を進めてゐるがその要綱は左の如くである

國內振替貯金は左の要綱に依り康德三年十二月一日より之を實施す

一、意義及取扱範圍

振替貯金とは振替計算の爲にする郵便貯金を指稱し左の取扱を爲すものとす

（一）加入者又は其の他の者より現金又は所定の證券に依る拂込金を指定加入者の口座に受入るゝこと

（二）加入者の請求に依り加入者の口座相互間に於て貯金の振替を爲すこと

（三）加入者の請求に依り其の口座の貯金を拂出し當該加入者又は指定人に現金の拂渡を爲すこと

二、口座所管廳

（一）口座所管廳

加入者の口座を管理する機關を謂ふ口座所管廳は當分の內交通部郵務司內に設置す

口座所管廳は拂込金拂出金を口座に登記し尙其の受拂金の計算を加入者に通知す

（二）振替貯金取扱局

振替貯金取扱局は差向き主要郵局約七十局に於て開始し漸次利用者の增加に伴ひ全郵局に及ぼさんとす

三、利子

振替貯金に付すべき利子の割合は年三分三厘六毛とし月の初日より十五日迄及十六日より月末日迄の各期間を通し繼續して存在したる現在高の最低額の圓位以上に對し月割利率の半數を乘じ之を計算し毎年十二月末日を區切り之を元金に加ふ尙現在高十萬圓を超ゆるときは其の超過額に對しては利子を付せず

四、加入

（一）振替貯金に加入せんとする者は加入請求書に基本預金十圓を添へ加入者受持郵局に差出すべし但し官公署又は別に佈告する者に於て加入する場合には基本預金の拂込を要せず

（二）加入者の加入は口座所管廳に於て之を承認す加入者の口座番號は口座所管廳之を決定し加入者に通知す

（三）社寺、學校、組合等の非法人團體に在りては其の代表者を以て加入者とす

（四）加入者は代理署名人又は參加署名人を設定することを得

（五）加入者は商號屋號等の別名を使用することを得

五、拂込及拂出に使用する用紙

（一）振替貯金の拂込、振替及拂出には所定の拂込書用紙、振替書用紙及拂出書用紙を使用せしむ

（二）拂込書用紙及拂出書用紙の種類は左の通とす

普通拂込書
拂込書
普通拂出書
局待拂々出書

（三）普通拂込書用紙は拂込の際郵局に於て當該拂込人に無料にて交付す

（四）普通拂込書用紙、拂込料金加入者負擔の場合に使用する拂込書用紙普通拂出書用紙、局待拂々出書用紙は其の相當欄に加入者の口座番號及氏名を印刷して口座所管廳之を加入者に實費にて賣渡す其の賣渡の價格は五十枚綴一冊に付一角五分乃至二角とす

（五）普通拂込書用紙は私製し之に廣告其の他の事項を印刷することを得

（六）普通拂込書用紙及普通拂出書用紙には通信文記載欄を設く拂込人又は加入者は其の欄內に相手加入者又は指定受取人に對する通信文を記載することを得

六、料金

（一）拂込料金

拂込料金は拂込の際拂込人より郵便切手を以て徵收す但し加入者に於て負擔する場合は當該加入者の口座より控除徵收す料金額左の如し

一圓迄	二分
五圓迄	四分
十圓迄	六分
五十圓迄	八分
百圓迄	一角
五百圓迄	一角五分
千圓迄	二角

千圓を超ゆるときは其の超過額千圓迄毎に五分を加算す

商況欄（十月二十九日後場）

海外經濟電報

▲上海標金　前引　一三五、一〇

▲上海爲替

日本向	第一回 賣買	一〇三、一二五　一〇三、三七五
	第二回 賣買	〃
倫敦向	第一回 賣買	一志二片三二分一五　二分一
	第二回 賣買	〃

株式相場

紐育向	第一回 賣買	二九弗一六分九　二分一
	第二回 賣買	〃

▲大連株式（短期）

銘柄	寄	引
五品	—	一五、四〇
豆新	二一、〇〇	二一、〇〇
錢鈔	一八、〇〇	一八、〇〇
東新	一四一、〇〇	一四一、一〇
滿鐵	六二、五〇	六二、五〇
二新	三九、五〇	三九、五〇
日產	八五、〇〇	八四、七〇
鐘新	一八八、〇〇	一八八、一〇

▲奉天株式（短期）

銘柄	寄	引
滿取	一三、九〇	—
東新	一四一、〇〇	一四一、五〇
大新	七二、〇〇	—
日產	八四、七〇	八四、五〇
鐘新	一八八、〇〇	—
五品	一五、三〇	—
豆新	二〇、七〇	—
同新	三九、六〇	三九、七〇
電甲	三五、六〇	—
東拓	一四、六〇	—
滿興	二六、六〇	—
滿毛	三一、〇〇	—
後先	二三、五〇	—
G番	三三、五〇	—

各地商品市況

▲横濱生糸

	寄付	大引
現物	—	—
當限	—	—
先限	—	—

新京取引市況（十月廿九日後場）

現物（一石値段）	寄	引	出來高
大豆	一五、七〇		一車
高粱	—	—	—
小豆	—	—	—
吉豆	—	—	—
玉蜀黍	—	—	—

定期（混合百斤値段）	寄	引	出來高
大豆 十月限	—	—	—
大豆 十一月限	三、〇六	三、〇五	三三車
高粱 十月限	—	—	—
高粱 十一月限	—	—	—

手形交換高（廿九日）

	枚數	金額
金票	三二一枚	一四三、九七九、四五
鈔票	—	—
國幣	三三五枚	四三、九四〇、六八

鮮魚小賣相場（廿九日）

品名	最高	最低
活鯛	一一〇	五八
次鯛	四二	三六
小鯛	六六	四四
連子鯛	四〇	三六
チヌ鯛	三六	七二
アマ鯛	四八	三六
イセエビ	…	…
車エビ	八五	…
ブリ	一八	一〇
ヒラス	三〇	二二
マナ	四二	一八
鮭	…	…
サハラ	二一	一八
スズキ	…	…
赤ムツ	…	…
ニベ	…	…
サバ	一三	…
アヂ	一四	一〇
メバル	二四	二二
ヒラメ	一四	八
コチ	…	…
コノシロ	一八	…
ホーボー	…	…
キス	三〇	一八
タコ	三〇	…
水蛸	一六	一四
飯蛸	二二	一八
カニ	一八	…
甲イカ	二四	一二
サヨリ	六〇	四八
アナゴ	三〇	一八
アワビ	七二	四二
シジミ	八	…
ハマグリ	三	…
ブリ	三〇	一八
サワラ	二四	三六
小エビ	…	…
カレイ	…	…
タラ	…	…
イワシ	…	…
ボラ	…	…
黑鯛	…	…
マグロ	…	…
カツオ	…	…

（百匁に付）

開店御披露

今般大衆向をモットーと致しまして新發屯に城後路に南光食堂を開店致しました
勿論美味は食堂の生命であります
から弊店の第一義として出前迅速サーヴィスに萬全を期して御客樣各位に滿腹の御滿足を戴きたいと存じます
何卒弊店の微意御汲取の上御引立御愛顧の程伏して御願ひ申上ます

主人敬白
女給一同

和洋一品
各料理

新京新發屯城後路五一〇
南光食堂
電話(2)一五八九番

理髮店
開業御披露

今般左記に近代的感じの良い理髮店を開店致しました技術に衛生に萬全を期し必ずや御期待に添ふ樣に奉仕致します
特にロシヤ美人のマネキンが御待ち致し居ります
愈々本月廿六日より開店
何卒皆樣の御調髮所として御願ひ申し上げます

新京興安大路四〇七（第一藥局隣）
電話(2)一六二七番
理髮館　福神軒
館主　神谷深

特價大賣出し

さぬき屋

フトン百貨

正札ノ一割引

御召丹前新荷着

祝町消防隊前
電話〔三〕三六六三番

滿洲里大連間直通

東京オリムピックまでに實現

總局懸案實現に努力

【奉天國通】躍進途上にある滿洲鐵道は鐵道一元化、更に第四次新線計畫へと文字通り「伸び行く鐵路」の輝かしい發展の姿を示してゐるが、鐵道總局は來年度計畫として歐亞並に日、鮮、滿、支を通ずる連絡運輸とそのスピードアップの實現をめざして着々準備を進めてゐる本年の大改良工事以來の懸案となつてゐる國際ルート濱洲線と連京線を一氣に走る大連、滿洲里間直通列車のほか新京、齊々哈爾間直通列車、圖佳線全通による佳木斯、羅津間直通列車の新設および朝鮮鐵道局側の多年の要望たる釜山、奉天間急行列車(のぞみ)の哈爾濱延長等は總局が一日も早く實現したいと意氣込んでゐるものであるが、以上のうち滿洲里大連間直通列車運轉には常備四列車、豫備三列車が必要でこの車輛の建造には約五百萬圓を要するので緊縮一點ばりの總局豫算では本當に實現するかどうか隨分危いものではあるが總局では一九四〇年の東京オリムピック大會までに是非ともやつてみせると力んでゐる、又總局旅客課では北寧鐵路局側の不誠意のためのびのびになつてゐる滿支直通列車增發問題についても近くその解決に乘出すといふから遲くも今年中には實現することゝなるかも知れない

大洋河新橋梁の開通式擧行

【安東國通】安東から海岸線にそつて大連に伸びてゐる國道の大洋河架橋工事は一昨年十二月以來四十二萬圓を投じ國道局安東建設事務所の手によつて進められてゐたがこの程工事の完了をみたので廿九日午前十一時半から見事に架け渡された新橋梁で孔國道局副局長その他在安日滿官民百卅名參列、嚴かな開通式典を擧行、祝賀會を開催した、新橋梁は巾六米、長さ三百卅五米である

龍江省警務廳

近く大人事異動を斷行

【齊々哈爾國通】龍江省公署警務廳では沈滯せる管內警務機關の空氣一新を目差して縣警務指導官の全面的人事異動を斷行することゝなり民政部に申請中のところこのほど認可あり、近く發令されることゝなつた、今回の異動は四十名の多數にのぼり適材新材の拔擢に力を注ぎ殊に最近齊々哈爾市における迷宮入り事件の頻發に鑑み警察廳强力、智腦、防犯の各方面に優秀な日系警官を增員する方針である

十一月一日より全鮮に防火宣傳

【京城支局】昨十年中の火災發生總件數は四千三百五十七件で燒失家屋六千八百二十八棟損害總額實に三百五十三萬三千九百五十七圓と言ふ巨額の富を烏有に歸せしめ全鮮の火災發生件數は每年增加の一途を辿つて居り前年に比較して見ると發生件數で二百五十一件燒失棟數四百三十二棟損害額八十九萬八千八百七十九圓の激增振りを示めしてゐるが本年もまた火災發生のシーズンとなつたので警務局では各道の消防機關及警察署方面を督勵し來る十一月一日より全鮮一齊に防火宣傳を行ひ一般民衆の認識を喚起して火の用心に努めしむることになりこの程各道に通報を發したが從來の出火原因につき調査した結果によると溫突焚口の不仕末、取灰子供の弄火等によるものが最も多く一般に對し特に此の方面の注意を喚起する事になつた

鴨綠江本年の流筏終了

【安東國通】採木公司では去る廿五日をもつて本年度の流筏を終つたが、今年の送着筏數は七百七十一臺、四十四萬四千石糧棧材十八萬五千石である、なほ明年度の採伐地域については目下當局と打合せ中であるが、大體臨江縣の大部と撫松、長白兩縣の一部を加へた地域で採伐量は八十五萬石の豫定

濱江省提出の ＝明年度豫算內容＝

【哈爾濱國通】濱江省康德四年度豫算は來る三十日より開催の民政部豫算會議において決定を見る筈であるが濱江省提出の明年度豫算は移植民事業、地方財政の確立、地籍整備ならびに鄉村制度の確立警察機關の整備擴充、產業開發教育振興、道路改善等の諸新事業計畫による新規要求に基きこれが縣豫算を左の如く計上した

民政部所管

	本年度	前年比
一、省公署費	一、一〇三、一〇三圓	增三〇四、五六六
內・譯 月俸津	三五七、七三八	增一五九、五一〇
辨公費	五三四、三六四	增一四五、〇五六
一、縣公署費	七八九、二六七	增三六、四〇〇
一、警察費	一五〇、九六九	增四、一二八
一、警察學校費	五三、三一三	增三、〇四〇
一、公醫費	六六、三五八	增二六、〇〇〇
△蒙政部所管		
一、興安省公署費	一九、九七〇	增七、三〇三
一、旗公署費	七、〇九〇	增三九七
△文教部所管		
入歲	二九、三八八	增三、四七四
歲出	四三八、三四八	增七四、〇八八

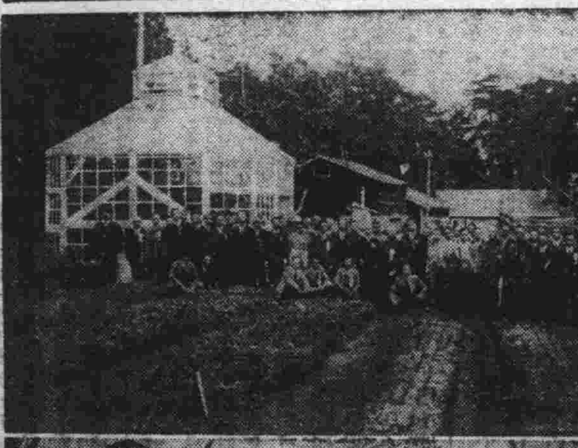

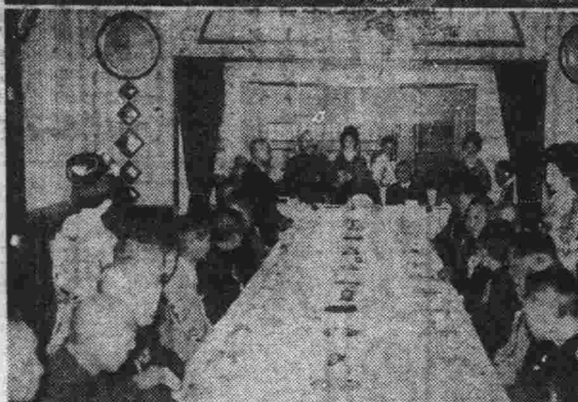

滿人藥業家日本視察

【東京支局】去る七日來朝した日本實藥株式會社主催滿洲人藥業家日本視察團康忠全氏外四十一名の一行は同十三日午前八時京阪の觀察觀光を終へて來京と同時に一行は早々宮城を二重橋前にて遙拜それより明治神宮並に靖國神社を參拜また同國大使館を訪問、或は諸官廳さては關係製藥會社工場その他重なる重產工業等々と萬般の代表的施設を視察見學の途次同十四日午後三時東洋一の稱ある東京府下津村藥用植物園を見學した、當日は好天に惠ぐまれ加ふるに日本の秋は風物の觀光第一の季節と云はれるだけに一行は非常な期待を以て視察を遂げわけても一行は漢藥の本家本元人であるだけに其の關心はずいぶん深いもののやうであつた。尚同園經營者の厚意に依つて斯學の世界的權威者藥學博士刈米達夫先生の東洋に於ける醫道藥方に關する極めて簡明參考的なる講演を聽講し亦園內に在る日本獨自の然も藝術美術品的茶亭にて茶菓の饗應を受け同五時過ぎ退園因に同園經營者中將湯本舖社長津村重舍氏は越へて同十六日再び遠來の一行の勞を犒ふ可く自邸の棲碧山―審明なる庭園の在る―に招き特に同日は滿洲建國當時の日本陸軍大臣たりし陸軍大將荒木貞夫閣下並に同拓務大臣永井柳太郎先生また前內務、遞信の兩大臣たりし望月圭介氏臨席日滿親善强調の演說あり極めて盛大なる午餐會が開催され四十數名の一行は和氣あいあいの裡に忙しき旅情に深き慰めを得、まつたく美しき滿日私設の國際交驩風景は展出されて短かき午下り頃同邸を辭去した

一行は十八日午後三時九分熱海發櫻號にて門司直行扶桑丸にて廿一日大連着、大連觀光二十三日奉天にて解散(寫眞(上)は東京府下津村藥用植物園での記念撮影)と(下)棲碧山に於ける午餐會風景

日滿商事 披露宴を開催

【大連國通】日滿商事株式會社の武部社長は二十八日午後六時より大連ヤマトホテルにおいて旅大官民有志者を招き同會社創業の披露宴を催した

協和會奉天銀行分會 來月初旬發會式

【奉天國通】在奉銀行關係者をもつて組織されることゝなつた協和會奉天銀行分會は廿八日組織委員會を開催、審議の結果十一月初めには發會式を擧行することゝなつた

哈爾濱商議所 祝賀會に尾藤氏出席

哈爾濱商工會議所十五周年並びに新築落成記念祝賀會は二十九日擧行されたが、新京商工會議所からは尾藤理事が出席、二十八日午前十時發列車で出發した

對滿日本農業移民の現況 (2)

第三次移民

第三次移民は山形、福島、宮城、長野、山梨、新潟、岐阜、鳥取、島根、高知、廣島、山口、福岡、佐賀、熊本及び鹿兒島の十六縣下の應募者より二百五十名を選拔して本隊とし、殘餘の五十名は文部省直轄に係る第一及第二拓殖訓練所並日本國民高等學校の修了生を以て先遣隊とし、之を豫め移住地に先行せしめ、移住地における基礎建設作業に當らしめた

なほ今次移民からは應募資格として必ずしも既教育の在鄕軍人たることを要せざるも各種經費の引當として、金三十圓を預託し得る者たることゝする等前二回の場合の應募資格に多少の修正を加へた

右の詮衡に合格したる者に對しては山形青年道場、日本國民高等學校(茨城)、兵庫縣國民高等學校、佐賀縣神崎郡三田川小學校、熊本縣立球磨農業學校の五箇所の臨時訓練所において約一ヶ月間に亘り訓練を實施したる上昭和九年十月十六日北鮮航路により濱北線克濟河驛に下車、同驛を距る東北約八里なる大溝に入植し、茲に先着の五十餘名と合した

△民國の土地 土地總面積は二萬町歩あり、可耕地一萬五千町歩にして、其の中一千町歩は水田可耕地である殘り一千町は濕地である

△移民團本部の事業 庶務部、消費部、倉庫農產加工(酒造す)鐵工部、建築部、煉瓦製造、畜產、醫務、農具、鑿井自動車、精米、製粉等それぞれの擔任者を置き、各機關は組織的に動いてゐる

本年の收穫豫想左の如し

作付種目	作付面積(日本町)	反當收穫(日本石)	收穫豫想(日本石)
水稻	一一三、三	二、五	二、八三三
大麥	七九、八	一、〇	七九八
小麥	一三七、四	〇、七	九六一
燕麥	一二、五	一、〇	一二五
裸麥	〇、六	〇、七	四
粟	四九、六	一、一	五四五
黍	二〇、二	〇、七	一四一
稗	四一、二	一、一	四五三
高粱	七〇、三	一、〇	七〇三
玉蜀黍	三三、九	一、一	三七三
大豆	二三四、九	〇、七	一、六四四
小豆	一二、五	〇、七	八七
菜豆	一三、〇	〇、七	九一
綠豆	五、四	〇、六	三〇
大麻	二、九	100斤	二、九〇〇斤
馬鈴薯	八、三	一、一五〇貫	一〇、七五〇貫

△家畜數 馬二百二頭、牛卅一頭、羊二百七十二頭、豚二百卅六頭、山羊四頭

△住宅 本移民團の個人家屋は他の團に比し斷然整つてをり、中には赤煉瓦を腰に使ひたるものさへあり坪數も內法十五―十八坪、室にはロシア式の通風裝置を有し、床の間もある一戸の建築費は六百圓となつてゐる

△初等教育 生徒數二八名、內高等小學生四名教員二名

△衞生狀態 夏季下痢に罹るもの比較的多いが其の他の風土病等ない

△匪害 昨年八月に一回小部隊の兵匪襲來したることあるも、其の後の治安は良好である

△本部落の强味 苦力賃廉く地味肥沃に、水田可耕地廣大、河川に砂礫多い等種々利點が尠くない

第四次移民

第四次移民は本年三月上旬、敦賀港出發北鮮航路に依り渡滿し濱江省密山縣の西北部、穆稜河の左岸に位する城子河部落を中心とする地區に入植せしめた本移民團は哈達河團と城子河團の二つに分れ鷄西驛に近く其の地域は東西八粁に擴がる、氣候は七月下旬最高卅二度、一月中旬最低零下三十五、六度に下る

△應募條件

イ、年齡 三十三歲以下

ロ、職業 現在自ら農耕に從事する者たる事但し農村居住者にして移住地の建設並經營に必要なる特技を有する者はこの限りでない

ハ、健康狀態 身體强壯にして殊に呼吸病又は神經系の疾患並脚氣等の既往症なき者に限る

ニ、家族の有無 可成既婚者を可とする

但し家族を招致する迄の期間(約一年間)單身生活を爲すものとす尚ほ勞働に堪へ得る家族數は可成多きを可とする

ホ、預託金其の他 渡滿に際し預託金として一戸につき金三十圓、又移住入植後約一年間の小遣錢を準備携行し得る者たることおよび移住後直ちに送金の必要なき者に限る

ヘ、募集地域 北海道および沖繩を除く全國

ト、人員 五〇〇名

チ、訓練 移民團の訓練は日本國民高等學校に委囑するものとし訓練所は假選拔者の地的分布狀況により次記訓練所に委囑するものとす

山形縣 北村山郡大高根村青年修養道場

茨城縣 西茨城郡宍戸町字友部日本國民高等學校

兵庫縣 加西郡北條町日本國民高等學校

熊本縣 球磨郡免田村球磨農業學校

第二次詮衡 訓練中の成績により第二次詮衡を行ひ正式採用者を決定す

本年度の耕作地收穫豫想本年は一人平均一町二反を耕し居り明年はこれを倍にする豫定である本年の收穫豫想次の如くである

作付種別	面積(日本町)	反當(日本石)	收穫豫想(日本石)
水稻	四九、九〇	〇、九四一五	四六九、八
小麥	一〇、一〇	〇、八〇八	一六三、五
大麥	一〇、九二	一、四六四	三〇六、三
燕麥	三六、五三	一、六四一	六〇〇、三
粟	五、二三	〇、六九二九	三六、二
包米	三〇、九二	〇、七四	五二、二
高粱	一二、三二	—	—
大豆	二九、〇〇	〇、九〇六六	二六二、九
其他	三〇、七六	—	—
許	三一〇、六七		

なほ家畜現在數を揭ぐれば馬七十二頭、役牛二頭、羊廿頭ほかに本年生のもの犢百九十頭、豚七十頭

▲匪害 大體において平穩懸念さるべきものなし

▲住宅 入植當時より今日までは滿人の家屋を買收しきるも近く內地より家族を招び寄せる爲目下新住居建築中である右住居は六疊一部屋づゝの八戸住ひなるが、將來は一戸を十五坪一棟二戸住ひとする豫定因に滿人家屋の買收價格は三間房子にて約百八十圓、即ち一間六十圓に相當するも、これを新築せば少くとも百圓を要す

△移民團本部の事業及從事員 (1)庶務會計係從事員四人、(2)看護係二人(3)種秧係二人(4)鷄西出張所二人、(5)消費部一人(6)鐵工係四人、(7)運搬係四人、(8)機械係二人、(9)農產加工係(釀造)二人、以上合計廿四人なるも、なほ將來販賣部を設けこれに三名の從事員を配置する筈

△本部落の强味 (1)氣候溫順にして夏季と雖も凌ぎよく(2)水質純良にして下痢病に罹る者少し、(3)匪賊の害尠なし(4)當部より鐵道に近く交通至便なり、(5)附近に密林を有す(6)敷地頗る多し、(7)全體の地形頗る都合なり、(8)相當の各種資源を有す、(9)附近に日本軍の駐屯するをもつて治安維持せられ(10)生產物の販賣に便なり、(11)播種期の降雨量概して適度なり、等である

平和か再び世界大戰が勃發しないと誰が斷言出來るか

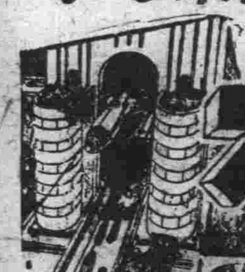

來るべき世界

英國文豪H・G・ウエルズの科學小說を映畫化せる映畫史上空前のスペクタクル大作
アレキサンダー・コルダ總指揮
慘虐と凄慘な未來戰、無音飛行機や、無臭毒瓦斯新機能タンクの完成、驚嘆戰慄の未來戰がまざまざと、空想ではない、如實に描かれたのだ!
ユナイト・ロンドン・フイルム超特作
製作日數 三ケ年 製作費 卅萬ポンド(約五百萬圓) 登場人員 三萬五千餘名
レイモンド・マツセイ主演 他・主要配役三百數十名
愈々十一月一日大封切
豐樂劇場 新京キネマ

賣れる〳〵 羽が生えた キングの秋の增刊 (定價六十錢)

七三六頁の大冊に萬人熱狂の大傑作ばかりをギッシリ滿載 大增刷出來!! 賣切れぬ中にお早く!!

Crom Contax

1 新式金屬フォーカルプレーンシャッター一/一二五〇秒迄
2 距離計ファインダーの裝備即ち距離計とファインダーの覗窓が一つなること
3 セルフタイマーは機械に組込まるコンタフレックス同樣
寫眞機道輪の一
株式會社 木村洋行 新京中央通り36 電(3)3346-2546

返品自由 返金 世帶道具の加藤陶器店

御料理 大吉

富士町一 電(3)三一八九

サツク(風化作用ヲナサザル事多ク) 御用ハ專門店ニ限ル 富士町二ノ一五 性の百貨店

質 營出勉強 保管確實 秋町二丁目七ノ四 電(3)六三四六番 博多屋

御料理にはキッコーマン醬油を! 宮內省御用達 野田醬油株式會社

婦人

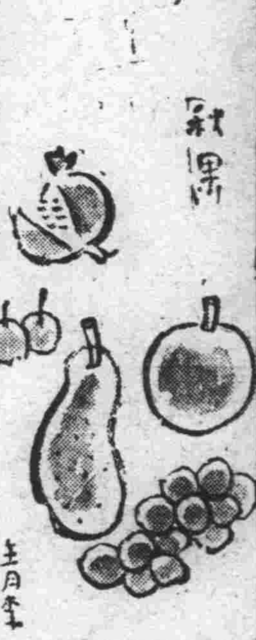

闘病季結核と性生活に就いて(二)

▽……性的興奮は必然か

(結)核要素の直接の働き以外結核患者の生活環境や生活條件等が、比較的性的興奮を引き起し易いものであるのも、忘れてはならない。例へば結核患者が他の疾患よりも動物的蛋白質を過度に攝取し易い事、慢性期に入ると、病苦が少く、而も他に心を轉換するやうな肉體的運動を制限されて居る事、結核患者が傳統的にセンチメンタルに陥り易い事などが、性的興奮に全心全身が集中されはしないかと想像される。今假に結核患者が性的に興奮する事が、病症上理由あるものとして、それが患者にとつて都合のわるい事であるか、又は左程心配すべき事でないか、を玆に考へて見よう。「惡いと云ふことは分つてゐるのですが、矢張り病氣柄仕方ないのです」、と云ふ正直に自白した患者があつた。「惡いと云ふのは、どう云ふ事なのです。わるかつたと思つた場合があるのですか」患者に不必要な不安を與へないためにきいて見るのである。「別に私自身は、大變惡い結果があつたとは思ひません。別に症狀が進行すると思ひませんし」から云ふ返事ならば、而もその返事が、體裁を造つて居るのでもないならば、「御心配には及びますまい。唯すべてのエキスセスはいけませんけれど」と答へるのが、當然である。

(す)べての慢性の疾患は病勢の進行をうながす程度の事を禁ずるのが、治療の中心であると云へる、そして病勢の進行は、必ずや病徴の増惡、結核ならば、熱發、食慾不振、全身倦怠、盗汗、體重減少等の自覺症狀に現れるものである。それ故患者は冷靜に自覺症狀にめざめてさへ居れば、何が又どの程度が過度であるかゞ分るべきである、勿論自覺的の異變は殆どなく、醫者の手で他覺的症狀の增惡のみがある事もないではないが、之れは先づ稀であると云つてよい。だから運動とか遊戯とかの限度と同樣、性活も亦、患者自身のコントロールにまかせてよいのである。勿論かういふ場合には、患者は眞劍な態度で、自覺症狀を檢討して居なくてはからない。

何んたる皮肉! サンガー主義も之では台無し

バス・コントロールは殆ど失敗

(バ)ス・コントロールはどんな方法が最も安全で効果的かと云ふことをしらべるために、イギリスのミスター・ヘーヤと、ドクトル・ストップスが統計をとつてみました。

(そ)れによつて調べられた失敗率はコンドームの類によるものが、ミスター・ヘーヤーが五一・一四パーセント・ドクトル、ストップスの方が七五・二五パーセントです。タツチペッサリーの類が、ミスター・ヘーヤーによれば、七三・五パーセンド、ドクトルストップスによれば九五・一六パーセントです。

(又)子宮帽の類によるバスコントロールの失敗率は、ヘーヤーの方が八七・五パーセント、ストップスの方が八五・四八パーセントです、その他藥品を用ひるもの、ヘーヤが七〇五パーセント、ストップスの方が九八・一八パーセント、中絶法に依るもの、ミスターヘーヤーによれば六九・五パーセント、ストップスによれば八一・八二パーセントです

(安)全期によるものは兩者とも一〇〇パーセントの失敗率です、以上の統計によつてみれば、コンドームが比較的に安全で月經を中心にして考へた、妊娠全期によるものが、最も失敗であることがわかりました。それにしても、百パーセント安全のものはないわけです。

子供の前途を祝ふ 七五三の由來

▽……皆さん御存じですか

毎年十一月十五日になると、七五三のお祝ひを致します。いつたいこの七、五、三、の祝ひはいつ頃から初まり、どんなゆわれがあるのかといふと、先づ一七歳の女兒の帶解き(帶直しとも云ふ)と、五歳の男兒の袴着、三歳の女兒の髮置の故事から出たことで

(帶解)き又は帶直しといふのは、女兒七歳頃になるとはじめて付紐をとつた小袖を着せ、帶を締めさせることで、成人を祝ふ意味でありませう。男兒の

(袴着)は古くは三才の時に行はれてゐたらしく榮華物語に「若君のうつくしくおはしますらんも今年は三つにならせ給へば、秋つかた御袴ぎの事あるべう」と見えて居ります、それが、德川期になつてから、五才と定められたものとみえます。

(髮置)といふのは、女兒が三才になつた冬に頭部へ綿帽子を被せることでその綿帽子を白髮といつてゐたさうですからこの祝がわが兒の長壽を願ふ意味が合まれてゐたことが判ります「續飛鳥川」に十一月になると江戸の呉服屋で、この髮置の祝に用ひる白髮(綿帽子)を賣始めるといふ記述が見えてゐます。以上三種の小兒の祝事をとり、まとめて十一月十五日に行ふやうになつたのは、いつ頃からか明らかではありませんが、あまり古いことではあるまいと思はれます。また之等の小兒の祝事が七歳五歳、三歳とはつきり年齢を定めて行はれるやうになつたのも近年頃からでありませう貞文雜記に祝儀に七五三の數を用ひるのは、一、三、五、七九が陽の數で、二、四、六、八、十を陰の數だからであるとありますが、十一月十五日の行事もおほかたかうしたところからでたものでせう。

お料理獻立 松茸飯の炊き方

◇……松茸飯は誰でもがなさる季節のものですが、普通二つの方法でされてゐます。一つは煮込みにするのと、今一つけ松茸と御飯を別々に煮て後から交ぜるのとですが何れも一長一短があります。これは非常に成績が好い樣ですからお試めし下さい。

◇……ダシと味淋、もしくは酒と醤油のツユを作り、分量は少くして煮たたせた處へ、短冊に切つた松茸を入れてすぐ火を消します。斯うすれば松茸は香を失はずに蒸れ煮となります。

◇……次に御飯をしかけるのですが、米一升に對し酒を五勺入れ、食鹽を大匙にたつぷり一杯水加減は普通にし少し堅目に致します。その上に昆布ダシ一枚を載せて炊き、御飯が吹いて來たときに手早くこの昆布を引出します。

◇……その後へ松茸をお汁ごとあけます。上面を平にならして蓋をし十分に蒸らしますと斯うすると御飯には酒と鹽とが昆布ダシで味がつき、そこへ松茸のツユが浸むので丁度好い味になります。

◇……そして松茸も煮すぎず風味も失はれません、御飯をあける時にまぜ合せます。

けふの番組

(M・T・O・Y 新京放送局) 三十日(金曜日)

朝

六、〇〇 建國體操
六、二〇 ラヂオ體操(東京)
七、〇〇 初等日本語講座(奉天) 講師 近藤喜助
七、二〇 氣象通報(大連)
引續き 朝の音樂(大連)
八、三〇 經濟市況(東京)
九、〇〇 早晨演奏
九、二〇 料理獻立(哈爾濱)
九、四〇 經濟市況(大連)
一〇、〇〇 家庭講座(哈爾濱) 滿洲特產の話 今村三郎
一〇、二五 宗庭メモ
一〇、三五 經濟市況(大連)
一〇、四〇 經濟市況(東京)
一〇、五九 時報(東京)
一一、四〇 ニュース(東京・新京)

晝

〇、〇一 經濟市況(大連・新京)
〇、二〇 晝の演藝(レコード)
〇、四〇 建國體操
一、〇〇 白天演藝(哈爾濱)
清唱
一、追韓信 唱 鄒本元
二、打嚴嵩 胡琴 高貴亭
一、二〇 ニュース(滿語)
一、三〇 成人講座(哈爾濱) 社會敎在我滿洲國之重要 哈爾濱特別市立民衆敎育館長 周子彬 外
一、五〇 下午演奏
二、〇〇 經濟市況(大連)
引續き 日用品値段(滿語)
二、五〇 經濟市況(東京)
三、〇〇 ニュース(東京・新京)
三、三〇 經濟市況(大連・新京)

夜

四、三〇 ニュース・演藝(鮮語)
四、五〇 ニュース(英語)
五、〇〇 子供の時間(東京)
合唱と管絃樂 武藏野をうたふ 小松平五郎作曲
JOAK唱歌隊
東京サロンオーケストラ
指揮 吉原規
五、二〇 コドモの新聞(東京) 關屋五十二
五、二五 氣象通報・番組豫告
六、〇〇 ニュース(東京)
六、二〇 今晩の番組・官廳公示
六、二二 政府公報(滿語)
六、三〇 講演(東京)
教育勅語と國民生活 文學博士 河野省三
七、〇〇 ラヂオ小説(大阪) 静かなる村 八住利雄・作
七、三〇 詩吟(東京) 雨宮國風
一、法庫門營中の作 乃木希典作
二、陣中の作 乃木希典作
三、憶常陸丸 工藤武城作
四、四十七士を詠ず 坂井虎山作
七、四〇 地唄(東京)
蟲の音 三絃 米川文子 三絃 關章子 三絃 水谷俊子 尺八 坂野如延
八、〇〇 連續探偵ドラマ(東京)
深夜の冒險(第二夜) 甲賀三郎作
配役
土井江南 小堀誠
高山恒雄 柳永二郎
大原奈美子 森赫子
女中お竹 柳戸はる子
北海鱗吉 大矢市次郎
花木駒江 村田嘉久子
喫茶店の女 冴川美子
その他刑事喫茶店の客等
八、五〇 時報・ニュース(東京)
引續き ニュース・經濟市況
八、四五 氣象通報・番組豫告(滿語)
九、〇〇 告知事項(滿語)
九、〇三 舊劇(哈爾濱)
二進宮 唱 劉 遜 外九名
一〇、〇〇 北滿の時間(哈爾濱)

ラヂオの御用は 東京無線

雨宮國風さんの 詩吟 (後七・三〇 東京より)

一、法庫門營中作 乃木希典・作

東西南北幾山河
春夏秋冬月又花
征戰歲餘人馬老
壯心尚是家を思はず

二、陣中作 乃木希典・作

稀れに楊柳あれど竹梅なく
滿洲の春色又奇なるかな
飛雲塞下尚氷雪
何日か東風海を渡つて來る

三、憶常陸丸 工藤武城・作

敵艦無情我船を襲ふ
旗を燒き刄に伏して東天に謝す
猶思ふ玄海 條の夜
鬼哭々昔年を弔ふ

四、詠四十七士 坂井虎山・作

若し玆事無からしめば
臣節何に由りてか立たん
若常に此事あらば
終に將に王法なからんとす
臣節は已むべからず
王法は赦す可からず
茫々たる天地古今の間
玆事獨り許す赤城の士

ラヂオ小説 静かなる村 (後七時・大阪)

PCL花形大ぜい出演

……千葉早智子さん……

高木耕造 千葉早智子
高木雄一 小杉義男
高木卓二 佐伯秀利
娘千代 大川平八郎
大宮早苗 佐々木信子
村の女お粂 神田千鶴子
清川玉枝

田舍です、田舍の秋です、老父の事業熱の失敗から祖先の田畑を失つた家、そして病父と妹とを抱えた雄一は、上京して修學したい唯一つの希望さへ拋つて故郷の土に留るのでした。しかし、一人の弟卓二丈けは一人前に勉學にいそしまして、立派に世間を歩かせたいと、乏しい生活の中から學資を捻出しては貢ぐかたはら獨學するのです。村の素封家榎木はその篤實さに非常に打込んでゐたし娘の早苗も彼に秘かな思慕を寄せてゐました。雄一は苦しい中にも共事が心の明るみであつたのですその村へ弟の卓二が學を卒へて歸郷したのです。しかも卓二は職業を持つまで郷里の土は踏まぬ事を建前としてゐたゝめ今其立派な職業と優秀卒業生といふ肩書を荷つて歸つたのでした。村人はこぞつてその歡迎に有頂天です。早苗まで幻惑されて次第に卓二に傾いて行くのを雄一はさびしく見送るばかりでした。弟から早苗の事を打明けられた時雄一は埋れた自分より前途の展けた弟に托す方が早苗の幸福であると解釋しました。卓二と早苗の中は加速度に進展しようとする時、思ひがけなく東京から卓二の許へ來客があつてその友人の口から卓二が學校も中途でよしてゐるし、職業といふのも僞りで、實際は詐欺的な犯罪さへ構成されてゐる事が發覺して卓二の歸郷はそのための逃避だつた事が分ると村人達は掌をかへした樣に指彈し出しますが雄一はかねて父の失つた祖先の田を買戻すために貯てゐた金を弟のために投出して罪の淵から救ひ出すと共に改めて上京緊褌一番する事を誓はせ、早苗と共に再生の途に上らしめ、自分は再び土に生きようとする。

地唄 蟲の音 (後七・四〇 東京より)

―米川文子その外―

思ひにや、焦れてすだく蟲の聲々、小夜更けて、いとゞさびしき野菊にひとり、道は白菊たどりて此處に、誰れを松蟲亡き面影を、慕ふ心の隔にあらはれて、荻よ薄よ、寢亂れ髮の解てこぼるゝ、涙の露の、かゝる思ひをいつさて忘りよ、兎角輪廻の、拙き此身時も間もなき胸の闇、雨の降る夜も降らぬ夜も、通ひ車の夜毎に來れど、逢ふて戻れば一夜が千夜、逢はで戻れば又た千夜、それ〳〵、それじや、それが實のさ、ほんに浮世が儘ならば何を怨みんよしなし言を、拮梗刈萱女郎花、我は戀路に名は立ちながら、一人まろ寢の長き夜に、面白や、千草にすだく蟲の音、機織る音はきりはたりてふ、きりはたりてふ、つゞれさせてふひぐらしきりぎりすいろいろの色音の中に、分きて我忍ぶ松蟲の聲りんりんりんりんとして、夜の聲めいめいたり、すはや難波の鐘も明方の、朝間にやなりぬべしさらばよ友人名殘りの袖を、招く尾花の、ほのかに見えし跡絶えて草茫々たる阿部野の塚に、蟲の音ばかりや殘るらん、蟲の音ばかりや殘るらん。

少女倶樂部 (臨時増刊號)

◇少女倶樂部の臨時増刊といふと、一寸考へるは可愛い極く小型なものを聯想するがこの増刊四六倍判といふ大型頁は二百五十頁餘

◇内容のハリキリも素晴らしいもので加藤武雄、吉屋信子、横溝正史、久米紋一、佐々木邦、野村胡堂、田郷虎雄千葉省三、子母澤寛あたりの一流どころを中心にした讀物陣に、漫畫、美談、逸話大懸賞などを兩翼に張つた編隊ぶりはどうして堂々たるものだ

◇世は非常時、少女ものと雖もさう纖細華麗ばかりでもいけまいとなると、筆頭一步を進めて實物本位、正味本位のこの行き方の方が、讀者にも結局お徳だし、少女倶樂部の名に關はず、少女諸君だつて、大人だつて御覽になれようといふものである。

◇殊に「小說と漫畫面白號」と銘打つてゐるだけに、漫畫陣の充實は元よりで、これがこの增刊號をいとも朗かなものにする一つの原因とも思はれてゐる。

◇この大冊だがお値段は五十錢といふから、財布の締りのよい日本少女方には、尚一段と結構なこと、賣れること必定と申す外はない。

お母さん讀本 生後六ケ月の榮養と衛生

育兒十二ケ月(六)

△發育狀態

體重 男―二貫十五匁(七、六七〇瓩) 女―一貫八百七十七匁(七、〇四〇瓩)

身長 男―二尺一寸六分(六五、五糎) 女―二尺一寸二分(六四、二糎)

(イ)自分で腕を伸して物を取る

(ロ)パ行とラ行の發音が明瞭になり、よく獨り言を言ふ。

(ハ)早い子は齒が生える(下二本)但し生齒は遲れても心配はない。

(ニ)まだ獨りでは、坐れない坐つてもすぐ前へのめつてしまふ。

△榮養

(イ)授乳は四時間おき五回

(ロ)人工榮養は、牛乳六百瓦、重湯二百七十五瓦、砂糖三十瓦。

(ハ)齒が生えて食物を慾しがるやうになるから、そろ〳〵離乳の準備のため、晝一回、授乳前に重湯少量を與へる。

△衛生

(イ)齒の生える時は、口内を清潔とするために、授乳後、湯さましを少し與へること。

(ロ)出生から、翌年六月までの間に、第一回り種痘を受ける。この際、皮膚病、下痢、慢性榮養障碍、感冒などに罹つゝてゐる場合は一時延期すべきです、家族は傳染病患者のあるときも同樣です。種痘の部位は、輕く繃帶をして、その部分を傷けたり、痘菌が他の場所についたりしないやうにすべきです。入浴は、二週間見合せ、日々體を拭いてやる。風邪を引かさぬやう胃腸を害さないやう用心が必要、種痘は、二つ以上つけば善感で、一つ、或は全然つかなければ、翌年また種痘させます。

外科・一般・花柳病
肛門病科・入院夜診應需
廣澤醫院
日本橋通郵局前 電話二四九三六
ドクトル 廣沢徳民

エビオス錠は なぜ胃腸を丈夫にするか?

多くの人々は、今日、胃腸病の治療劑としてエビオス錠を用ひるだけでなく、胃腸病に罹らぬため、或は平素胃腸の丈夫な人でも、丈夫な胃腸をより丈夫にして健康を享受し、業務の能率を擧げるためエビオス錠を賞用されます。これは、われ〳〵の健康を保持するに必要なヴイタミンB複合體が、この錠劑中に濃厚に含有されてあるからです。

問 ヴイタミンB複合體が缺乏するとなぜ體力が低下する

(答) 頭腦を過勞したり、筋肉的の勞作に從事したり、或は病弱の人はエネルギーの消費率が非常に多く、人一倍ヴイタミンB複合體の補給が必要です。平素はこの成分は、毎日の食事中から身體に供給されます。……ところが、この成分が不足すると、胃、腸、心臟、肺臟、腎臟など身體の各器官特に胃腸筋に乳酸毒素が異常に蓄積してその伸縮を鈍らせ……それが延いて食慾減退、消化不良、下痢便秘など各種の消化器障碍を惹き起し、その結果、體力を低下させることになるのです。

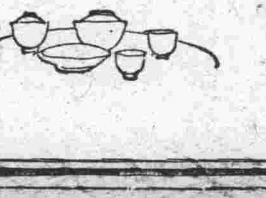

問 では……どうしてこの成分を補へば良いのですか?

(答) 現在では麥酒酵母の製劑が第一に擧げられます。麥酒釀造には巨萬石の大麥を用ひますが、その胚芽や穀皮中のヴイタミンB複合體は釀造工程中に悉く酵母自體に吸着し、あらゆる自然物中最も濃厚なヴイタミンB集積體となるのです。現に帝大病院や全國の大病院では酵母劑と言へば、專ら麥酒酵母が選ばれ、患者の胃腸を丈夫にし、抗病力を强めるために賞用されて居ります。

問 麥酒酵母以外のものはなぜ藥用に向かないのですか?

(答) 前に説明したやうに、胃腸を丈夫にするのはヴイタミンB複合體です。ところが面白いことには、この成分は酵母の種類や製法によつて甚だしい差があります――そのわけは酵母は最初からこの成分を含んで居るのではなく、醱酵中にその原料から吸着するのです。即ち、雜酵母はヴイタミンB成分を殆んど含まない原料から製るためそれらの酵母はヴイタミンBの給源とはなり得ません

問 麥酒酵母と他の酵母とをどうして見判けますか?

(答) 『麥酒酵母である』ことが酵母劑の第一の必要條件ですから麥酒酵母には必ず製られた麥酒會社の名前が入つて居ります。從つて、その判別に當つては、どこの麥酒會社で出來たかを確めれば良いわけです。日本の麥酒會社はエビス・アサヒ・サツポロ・ユニオン等ですが、これ等の釀造工場で出來る麥酒酵母の殆んど凡ては、エビオス錠の原料として用ひられ他へは供給されません。

EB259

森永ドライミルク
よいこなおちち
小兒科大家挙つて推奨!

學藝

防空コメディ（一）——燈火管制の卷——

防空協會　鈴木繁

時—十月末の或る土曜の晩
所—新京村岡の居間
人—父　會社員
母
兄　中學生　英雄
姉　女學生　綾子
弟　小學生　賢
小間使　たき
賢の友人　武男

開幕情景　煙草を口に新聞を手にする主人、果物の皮を剥く妻、菓子を口に頬張つてゐる長男英雄、編物をしてゐる女學生綾子等テーブルを圍んで雜談してゐる置き時計は七時を過ぎてゐる

父—おやいつの間にか定刻七時が廻つたな、例會家庭會議の開催時刻だといふのに委員は一體どうしたといふのだ

母—年少委員の賢坊はお隣の武ちやんの所へ行くと云ひましてご飯も落ち〱食べずに出掛けました

英雄—あゝそう〱賢坊はお隣の武ちやんが今度新らしいスケートを買つて戴いたので見せて貰ふんだと云つてゐました

父—一體どうしてあの子はあゝまで目新らしいものが好きなんだらう、これは全くお母さん似だ

母—まあお父さんの皮肉ですこと

父—いや別に皮肉つてゐる積りはないよ、お前だつて狐の衿卷を買つてやるまでは、それは二つと見られないマスクだつたからね

母—まあ子供の前でそんなこと仰言つて教育上感心致しませんわ

英雄—あゝそうかそれで萬事わかつた、お母さんの內面工作が奏效した譯だ

母—何ですか、內面工作とは

英雄—ほら例の上樣宛の領收證の一件から

綾子—お母さん私にも今年オーバー買つてね山本さんとても素敵なオーバー持つていらつしやるのよ羨ましいわ

母—まああこの子ときたら

父—この親にしてこの子ありかよくまあ斯う粒が揃つたもんだね、賢坊には去年買つてやつたばかりのスケートだから腐る筈はないし、つい先日買つてやつた自轉車にはもう乘りもせずほつたらかして居る。母は狐を頸にして娘はオーバーに泣くか全く詩吟にもなりはしない。これでは大藏大臣たるもの全く悲鳴をあげざるを得ないよ

英雄—お父さんそう言へばお隣の武ちやんも先達つて大藏大臣に冷汗をかゝしたそうですよといふのが此の間新京神社の奉納相撲に武ちやんはお父さんと一緒に見物に出掛けたんだそうですところが相撲はそつちのけで行司の使つてゐる軍配が急に欲しくなりあれが欲しいんだいといつて大聲上げて泣き出す仕末でさすがお隣のおぢさんも手に負へなかつたといふんですから可成相當なもんですよ

父—成程これは相當だねしかしいゝ相棒だね

母—まあ感服してゐらつしやるわ

英雄—それ以來武ちやんのクラスでは畏くも武ちやんに軍配といふ敬稱を奉つたといふのです、通稱は軍ちやんです

綾子—まあ本當に呆れたわしかし軍配なんて思ひ付で傑作だわ、いづれ劣らぬ强者ね、又うちの賢坊ときたらやんちやで怠けぼくつて喧嘩安兵衛で全く吾が家の暴君よ、ネロ帝だわ

母—それはやんちやはやんちやだけれど心は女の子みたいに優しいのよ

英雄—お母さんは賢坊のことになると馬鹿に花の字なんてどうも變ですね、やつぱり同類相憐むの心情かな

母—まあ英雄たらあなたまでお母さんを……

父—これは面白くてなつて來た

綾子—（突然）たきちやんはどうしたの

母—たきはお父さんの防護團關係の書類を持つて角の警察派出所まで傳令よ

綾子—どうだつて言ふのお巡りさんが

父—そう〱皆も新聞で略々承知の樣に來月に入るとこの新京に防空演習があるのでその調書を持たせてやつたのだよ、それにしてももう歸つてい丶時分だ

綾子—でもおかしくない？お巡りさんのところへなんか

父—いやおかしいことなんかないね。これから追々話をすれば解るがいざ戰爭となれば市民や防護團の活動はお巡りさんの御援助がなければ出來ないから常日頃から管內の事情をよく知つて戴いておく必要があり又お近づきになつておくことも必要です

賢—
武男—（大きな聲で歌を唄いながら入つて來る）勝ちてぞ擧げよ母校の旗をスケイト競技に名を爲せ母校フレフレフレー

父—誰かだしぬけにビツクリするではないかおやお隣の武ちやんもご一緒ですね

賢—あゝ武ちやんも來たよお父さんの戰爭のお話きき度いんですつて

武男—（新らしいスケートを持つてゐる）おぢさん、おばさん、英さん、綾ちやん今晩は

皆—今晩は

母—武ちやん丁度いゝところへ來ましたね、さあこちらへお出なさい、武ちやんの大好きなクリーム入りのチヨコレートもこゝにありますよ賢坊も武ちやんと一緒に並んでお座り

たき—（入つて來る）唯今行つて參りました

爆撃機　新人展望の粗雜

十一月の『日本評論』は有名・匿名の諸執筆者に各方面の新人展望を書かせてゐる。僕は麥間恭の「新聞界の新人」青野季吉の「文壇の新人を觀る」それから匿名子による「學界の新人」を讀んだだけだが大して淸新な印象も受けることが出來なかつた。青野によれば「現在ほど新人といふものの範圍を決定し難い時期も無からう」といふのである。尤もそれは新人が稀少だからではなくて彼は「夥しい新人の群にとりまかれてゐる」といふのだから悲觀すべきではないらしい。「この黎明の一刻前の混沌から明日の珠玉を拔き出して見せろといふ御註文は少々無理であるが仕樣がない、粗雜な答案を書いて見ませう」—麥間はさう書いてゐるがまさしくそんな風な粗雜な答案が並んでゐるやうに思はれた。（忙人）

歸順式

棚木一良

嚴そかな宣誓
今日から彼も匪賊でない
五色の旗に降つたのだ
爆竹は歡喜の嗤笑を花咲かす
穗芒は將軍の
鳥毛の帽子のやうに搖れる
みよその
とげとげしい顏にも
やさしさが戾つてきた
萬歲（ワンスイ）！萬歲！平和が足もとに踊つてゐる。

スケート

スケート靴に
といだ短劍を光らせ
小學生も中學生も女學生も紳士も
小脇に抱へてゆく
今日は初スケートだ
うれしい冬がリンクの水を結氷させた
歩めばキインと音がする
玻璃盤上の快適さ
さあ滑ら快速力で
多だ凛烈な冬だ
梢の空の青さをみてぐるりと大きく孤を書かう
子供等は腰をかゞめて氷上の鬼ごつこを初めたよ。

官場現形記（191）

李寶嘉作　大內隆雄譯

▌第十六回の五▐

文七爺はそこで言つた。

「さうするとその賊は相當の地位にゐるんだな。君に捕へられないとは！」

彼は笑つただけで答へなかつた。

文七爺は品物をひと通り見それから手巾で包んだ。捕快はそれを受取り更に言つた。

「私はこれから直ぐ城內に歸り縣の大老爺の前に行つて報告致します、その結果は又明日やつて參りましてお話致しませう」

文七爺はうなづいてゐた。捕快はそこを辭し城內に歸り、書類を認めて報告した。莊老爺は、營總爺が盜みをやつたといふ事を聽いて甚だいぶかしく思つた。

「その品物と實際の犯人も見付かつたのだな、しかし一體これはどうしたものだらうか？」そして捕快を呼びどうして調べ上げたのかと尋ねた。彼は實際通りを逐一話した。そして

「品物は文老爺の所に持つて行つて見て貰ひました、確かに間違ひないその品物なんです、で今はひとつどうしたらいいか御指示を仰ぎたいのですが—」

と言つた。

莊老爺はそれを聽いたが暫らくだまつてゐた。大いに躊躇せざるを得なかつたのだ。そこで尋ねた。

「お前は文老爺にこの盜んだ人間を言つたかね？」

「私は大老爺にまだ報告しない時ですから、その人については文老爺には申し上げなかつたのです」

捕快はさう答へた。

莊老爺は

「好し好し、それを言はなかつたのは都合が良かつた。營總爺をやつつけるといふその事は小さな事なんだが、何しろ統領の面子にかかはる事だからな。若し統領に〃おれの連れて來たのはみな賊だといふのか〃とでも言はれて見ろどう思ふ、つかまへたがいいか悪いか—わしの考へでは先づ文老爺を呼んで來て話をしみんなで辦法を相談するのがいいと思ふ。でお前はいいよあとでわしは文老爺にも話して必ず賞を與へるやうにするところでその營つて男も放つて置く事は出來んなそれにも思ひ知らせねばならぬ、品物は出て來たにせよ、百五十元はまる〱後に使はれてしまつたでは困る—」

と言ふ。

捕快は諾々とい調子で

「左樣でございます—」

と言ひ老爺の恩典を謝して退つて行つた。それから莊老爺は使に名刺を持たせて城外の文の所に遣り品物が見付かつた、ついては話があるから城內においで願ひたいといふ旨を言つてやつた。

程無く、文老爺は轎に乘つて城內にやつて來た。轎を降りると莊老爺に向つて言つたのであつた。

「あなたのゐられる建德縣の捕役は大した腕前だね、私の品物を早速探して呉れて—」

莊老爺は

「そりやあなたの物とあるからには、どうあつても探し出さなくてはね—」

と言ひ乍ら一緒に腰を下した。

文七爺は

「冗談を言つちやいかん。所で品物が見付かつたのだから私は君に金を返さねばならんな」

と言ふ。莊は

「おれはそのままでいいのだそんな返すなんて言はんでも…」

と言つた。

（つゞく）

新劇協會を再興しよう

奥一

長春時代から住んでゐる人達は知つてゐるだらう昭和六年六月頃、長春新劇協會と名付け華々しく旗上げした長春唯一の、否全滿でも珍らしく統制のとれた、當時にしては優秀なる藝術團體を。

一座の面々はリーダー滿鐵にゐた松宮、舞臺監督飯島英一及びその夫人、一座のプリマドンナ、後の松宮夫人の葉山瑠璃子孃、大野茂夫妻、矢野男秋、滿鐵の禰永、加賀田太一、それに吉長病院の何とか云ふ台灣人の面々だつた。每夜吉野町の飯島宅や益濟寮談話室で本讀みをやつた。當時は皆純情だつた。窓にうつる月影を見ては泣いて月の沙漠を歌ひ、或者は勝利者と敗惨者のセリフを口づさむのであつた。

九月滿鐵クラブ（益濟寮）で第一回のフツトライトを浴びる事になつた。リーダー松宮は大學時代劇を研究し一、二度公演した豐かな經驗を通して、十分の自信はあつたが他の者はまだ十分な自信とまでは行かなかつた。第一新劇なとかゞ。長春の人々に分つてもらへるだらうか、「何だあんなもの」惡罵を浴せられるのは覺悟の前ながら、自分達のつたない演技の爲に、これから伸びようとする滿洲の藝術に少しでも暗い影をもたらせる樣な事があれば自分達の努力が何もならなくなり、それだけでなく却つて惡い結果をもたらしはしないだらうか何としても、たとへ石にかじり付いてもこの一回の公演を成功させなくてはならない。

一同は實に眞劍だつた。

出し物は「ども又の死」「火あぶり」「勝利者と敗惨者」外小品二三だつた。

入場料、場內整理の爲三十錢長春新劇協會第一回公演、町々にはられたポスターを見ては自づと身の引き締るのを覺えた。

公演當日、開演時間前からつめかけた人々約六七百、油乘り切つた一同はいつになくすら〱と劇を運んだ、思はぬ好結果に、以外の反響に感激して一同は瑠璃子を中心に抱き合つて泣いた。

さあ、第二の準備だ、前より一層氣合がかゝつて練習を初めた。翌十月同じく滿鐵クラブで激情曲と映畫劇戀愛何とかと云ふのと洗濯屋と詩人を出す事になつた。公演間近に洗濯屋と詩人は當局の注意により出演不能、止むなく前回ののども又の死と小品一二を入れて公演、入場者約千人、電氣代、長春座から借りた衣裳代、クラブの借賃其他一切の諸雜費を引いて殘金十五圓餘すし竹でやつた祝賀會には酒六十何本かを飯島大野の負擔により追加したといふ豪勢さであつた後半月、我等の仕事も濟んだ滿洲文化史上一つの大きな足跡を殘して盛大なる解散式を擧げた。

協會のメンバーで現在殘つてゐるのは監督の飯島氏、當時滿日文藝欄盛なりし頃の長春からの唯一の投稿者、自他共にゆるした文學青年だつた人。

矢野男秋、祝町で洋服屋と美容部を盛大にやつて失敗して三百何圓のミシンや洋服地を前の職人達にくれてやり、自らは身をもつて寬城子に逃げ込んで來た純情な熱血兒、大野茂、最近まで寬城子にゐた遊蕩組の一人。

いらだちてなごまぬ心いたづらに高粱酒にふける宵かな

泣けばとてあはれむなしき寬城子の春

なんて醉へばどこへでも書き度くなり、又「奧さま、ども又が又うなつてるよ、死ぬるんぢやあるまいね」などと大聲でどなる情熱の詩人。

彼等を主班にして、優秀な新人を網羅した新らしい新劇協會を再興しようではないか。もう新京に、こんな劇團が出來てもいゝ頃だ。

雜草俳句會詠草

—第三十八回—

○　南風
よんどころなき空想や風邪の床
諸土の土手の崩れや霜柱
籾殼にまみれし熟柿出されけり
風邪癒えし顏を鏡に笑ひけり

○　もみぢ
下駄重く霜解けの坂下りけり
獨り居の冷たき部屋や柿をむく

○　告天子
ごみ箱に野良犬のぞく霜の朝
むく柿の皮とぎきるゐる疊かな

○　梅城
更くる夜の八ツ手の霜は目にしるき
屋根越しに木立見え居り風邪ごもり

○　早苗
熟の舌に冷たき柿の心よく

○　石露
星かげの空にひろごる霜夜かな

○　げんげ
朝々の霜に色濃し殘り柿
菊の香の强く匂へり霜の朝

○　勝司
柿もぎに登りし子等に空青き
熟れ柿の味やペチカにほてる頰

○　紅二
おでんやの看板目立つ霜夜かな
窓の陽に座を移しけり風邪の妻
風邪に痛て妻の雜誌を讀みにけり
しまひ湯の母親語らふ霜夜かな
喰ひ缺きし柿の澁さにをののけり

新刊

本欄紹介希望の新刊は本社編輯局宛一部御送附相成度し（係）

△特許公報（第一號）この號は創刊號であり局長以下の寫眞を載せてゐる。內容は特許登錄を終へたものの三十五件につき詳細を記錄してゐる、その中に高粱處理法、高粱精白機、油脂精製法、高粱製粉法、大豆其他穀類の脫皮法等が見出されるのはいかにも滿洲國らしい特色を發揮してゐるものである、更に發報として特許に關する諸法令が再錄されてゐる。四六倍判一八四頁、週刊として每水曜日に發行される筈である、（新京長通路四三、滿洲帝國特許發明局、定價六角）

△懸賞界（十一月號）保高德藏（その頃）は「泥濘」が「改造」に當選した時の思ひ出を書いたもの、松波治郎「同じ的を射るもの」は加藤武雄、中村武羅夫らの昔を語つてゐる、その他投書苦心談、落語の作り方、標語の作り方、各種募集の實際等投書家のための諸資料を提供してゐる（東京市小石川區林町四一、櫻華社出版部、二十錢）

△精軍（十月十六日號）鳴鐘「東亞危機和我們的責任」佐々木顧問講演「軍隊教育與協和會運動」池田龍六「屯墾近況報告書」翁霖「回憶—從軍以前的苦衷」等滿文で揭載（軍政部軍事調査部）

△正金週報（十月第二週の記錄）「英國外國爲替委員會」「本年の佛國觀光界」「中國紡織學會第六回年會開催の事」「米國の特別小切手勘定」等（横濱正金銀行調査課）

△JQAKサンデーラヂオ（十月二十一日號）大連放送局新築落成一キロ放送祝賀特輯號として同局の沿革概要、新局の案內、同局の新設備について等を特輯してゐる、十四頁（大連市聖德街三ノ二四五ノ四大連放送局、二錢）

△日滿經濟論壇（一卷六號）三宮維信氏述のこの號は庶政一新の俎上に踊る廣田內閣の諸國策批判として軍部商工、農林、稅發改革案等を批判し內閣調査局無用論各政黨の動向と今後の政局觀察を添へてゐる、批判二十六頁（東京市澁谷區代々木初臺町七一九、日滿經濟調査局、五十錢）

△實業之世界（十一月號）斯波浩吾「馬場稅制は財界社會にどんな影響を及ぼすか」宇野木生「新聞社社長列傳」その他遞信省關係記事が多くの頁を占めてゐる財界秘恰といつた風の記事が多く科學性の稀薄が感ぜられるのが特質でもあらう（東京市芝區芝公園五號地一〇ノ三、實業之世界社三十錢）

一般外科　內科　小兒科　皮膚科　性病科　大森医院　梅ケ枝町三丁目　電(3)四七四三

吉野町一丁目　配達迅速　栗新　電(3)6820

日日案內　廣告料 一回 金六十錢　一回 金四十錢　一回 金八十錢　一回金一圓八十錢

尺八　教授並製作准師範試驗準備 秋元篠山　興安大路四〇七 電2 三四七一

寫眞　技師募集但し二十五六歲迄　新京大經路 森脇寫眞館

貸家　浴場付　豐樂胡同（市場近し）八、六、二疊　電話3 二九八七番

產婆　姙婦預ります 昌平街一〇六號　鈴鹿サク 電(2)三四〇九

簡易宿泊所　一泊廿錢　城內東西馬路二八 公益旅社

カメラ　中古買入交換歡迎　東二條通 大黑屋 電話(3)二五四八番

ラヂオ　四球二十圓より 修理は迅速安價　ダイヤ街一條橋詰 關原洋行

貸事務室　中央通郵便局前　滿鮮ビル　電(3)四九五八

タイプライター　文章立案　平安町一丁目九　電話3 二〇七九 信榮舍

●金融●　大和通り六五（金光教斜向）(3)六五五〇 福海商事

電話專門　公益社　電話賣買、金融秘密嚴守　電話籍名義其の儘仲介斡旋　錦町第一錦ビル二十六號室　電話(8)二三〇七

新京　大猫病院

三省堂製本所　帳簿專門　電話3 三三三四番　三笠町三ノ九

トラックに依る運輸　大和運輸公司　日之出町九ノ二　電三ノ六九〇八番　引越及建築土木材料一般　農產物麻袋の準備有

金融　創業五年　新京三笠町一丁目　赤玉カフエー西横入　新興社　電(3)四九〇二番

三鮮水餃子　大衆食堂　福屋　銀座二ノ南裏通り　電話(3)四五四五

中古　玉突台　新型使用掘出物二台五百圓附屬一式付　ゲーム取り　日本婦人少年素人ニテモ可　新規開店ニ付キ特別優遇ス　朝日通　仲屋玉突台店　電2 二三三四番

金融　日掛も致します　入船町三丁目二三（東三條裏）　昭和洋行　電話(3)三七〇九番

人を雇はれるなら本會へ　東三馬路無線電臺下　電(2)一〇八一（平井）　自彊會本部　失業路頭に迷うものは本會へ　男女を問はず

鍼灸　あんま　新京永樂町三ノ一　一陽堂療院　電話3 五八二九番

鍼灸　あんま　新京蓬萊町一丁目　辨天堂治療所　電話(3)二〇八二番

あんま　東一條橋詰　九州堂療院　電三一六五〇九

ほねつぎ　中央通一五 裕泰號內　末松接骨院　電(3)二二〇三番

ハリ灸　新京鍼灸治療院　松浦せい子　永樂町四ノ一里山洋行前　電(3)六二七八

白米　新米到着　イタシマシタ　味ヨイデス　御安クイタシマス　砂糖卸小賣　新京東三條通横　上田商行　電(3)4528

公認　電話賃貸便利扱　取扱一切迅速　電話 即時金融　帖名義據多額貸　○賣買は老舖なる當社へ!!　東一條通り四六　新京土地建物會社　△電話用箋呈　電3 四八二八

高等御下宿　六疊、四半　賄付金三十五圓より煖房電燈料を含む　靜で室內日當りよし　祝町五丁目十四ノ五（東公園裏門口）　東屋　電(3)三七二二

家傳　お灸　脚氣　淋病　婦人病　神經痛　△ロイマチス　△胃腸病　△關節炎　△痔疾　ハリ灸專門　中央通大阪商船横　淸水鍼灸院　電話(3)六七二七番

電話と金融　貸買　金融即時、長期、秘密　健かなアタマ金でお買入れができます　急設電話掛込金の御立替へも致します　入船町一ー九（ダイヤ街横）　荻本電話店　電(3)六二六七

急告　電話變更　3三五九〇　白米木炭　月桂冠　グリコ會社　明治製菓　中央製菓　永岡製菓　特約店　ツボミ　シトロン　酢　昆布　發賣元　蓬萊町一丁目　調　調辦所　電(3)二〇七三

公債と勸業債券買入　恩給と金融　便利秘密　迅速時立替　新京八島通り六番地神社裏通　ボシン商會　電話(3)二八七五

諸官廳拂下御用　不用品買入　德屋古物店　東三條通十口　電(3)二六五六番

指掌整體術と血液循環療法　三井田療術所　場所　新京吉野町五ノ十　呼電3 六四六七番　治療法研究生募集　希望者來談の事

板看とネオンサイン!　社藝工ヒサア　新京二丁目 二九〇五番

質　白金　寶石　貴金屬　携帶　第七 七五二二番　(2)六

おきまん　鍼灸　高橋治療所　中央通　(3)五八六七

質　柳屋質店　吉野町二丁目　電(3)三一五二番　迎歡を服洋及服和

新座敷と庭園　島温泉料理　温泉閣　宴會に特に御相談　三圓七品酒二本　電話(3)イ三五 ヤ六二 メ四八

名儀變更せず信用で貸します　電話金融　新京入船町三ノ五　電(3)五七七三番　昭和金融株式會社

大連より九州行近道　千歲丸　十日、廿日、卅日　午前十一時發　淡路丸　五日、十五日、廿五日　午後四時發　長崎　鹿兒島　一等　二八圓　三二圓　三等　一四圓　一七圓　特三等　一二圓　一五圓　近海郵船　滿鐵主要驛及びビユーローにて九州各驛行船車通絡切符を發賣致します

毛糸　紅屋　新京祝町太子堂前　電(3)三八〇三番

おでんはいなりずし　新京東二條通　電話(3)四五五一番

東京大阪製　玉突台　並附屬品直輸入販賣　日掛月掛販賣の御相談にも應ず　◎修繕は迅速廉價◎　東京　仲屋玉突台製作所　新京朝日通西七馬路二五　電話(2)三四四三番　振替口座奉天一九五八番

時計と眼鏡　貴金屬　蓄音器　修理念入　期日正確　日本橋通滿電バス停留場前　大正堂時計店　電話(3)六五八番

長唄舞踊教授　出稽古致します　◎親切叮嚀　興安大路三二三　杵屋六佐美

毛糸　東二条通(青陽ビル)　丸岡糸店　電(3)二四九二

公債　株式　商品券　並金融　信用を賣る店　日本橋通四九　二幸　電話(3)四二六九番

内外高級
果物及其
罐詰

農園から
御家庭へ

大連一のくだもの店
くだもの
よい果物を
廉く（やすく）

中央青果

大連西通中央ビル

電(2)3949
さくよく

營業案内

土地家屋管理業
土地家屋賣買仲介業、貸家あり
極日當良き住宅

大經路一號
滿洲興產株式會社
電(2)二九九六番

樂譜合理的速成教授
初心の方親切に指導申ます

長唄教授

室町一丁目田中ビル前
文化譜　杵家彌壽清
電(3)五一二三

コルクロ高級土耳古タバコ
ミナレット

十本入　二十戔
二十本入　四十戔
五十本入　壹円

ナショナル

National

一個金五十錢
池電乾ルナョシナ
社會式株業產器電下松

靴鞄

各種
高級品……豐富

大長洋行

新京永樂町一丁目（ダイヤ街）
電(3)五五一三番

民刑一般法律事務
辯護士　小西會一
新京朝日通八十三號　電話(3)三八八三

榮養保健菓子
ラクダ
新製品

景品付
函内の券拾五枚でシャープペンシル一本差上ます
（中に說明書あり）

上野醫學博士指導
ヴヰタミンABCDE含有

一個五錢

讀書　運動
お散步に
御愛用下さい

新高製菓謹製

昭和の常識

玩具は、落着かぬ子には工夫を凝すものが、强情な子には規則のあるのや、情操を養ふ樣な物がよい

蓄音器のレコードを購入の際、面が光つてゐるのは、店で多く掛けたもの、新しいのはツヤがない

人絹もセロフアンも人造羊毛も凡て纖維素で、同じ木材パルプから造られた三人兄弟

仁丹による抵抗力の
今が必要な

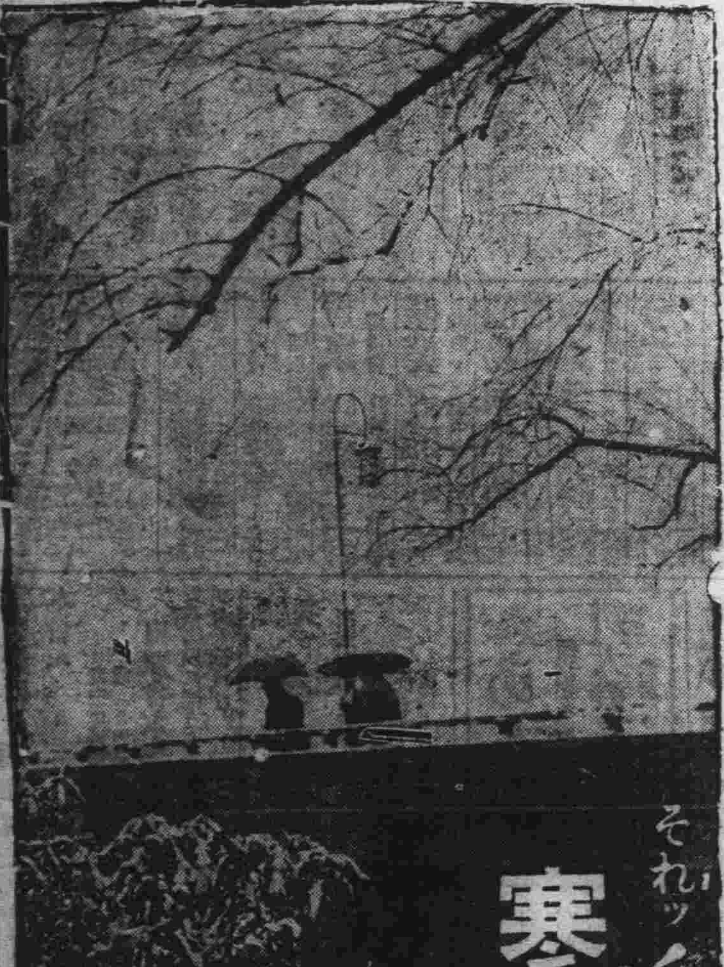

襲來！
感冒に御注意
今欠かさぬ仁丹の御常用は全身を強健にして抵抗力を强加す
冬の護りはマスクの口に仁丹だ！

この新成分

兩ホルモン
仁丹には、麝香とガラナの兩ホルモンを含み、補精、興奮、元氣の充溢等生活元基たるホルモンの効果を其儘仁丹に賦加する

ビタミン
仁丹には、ビタミンを含み、消化と榮養吸收の調節を効果づける。その上ビタミン缺乏の諸症、殊に各種脚氣に有効な効驗を齎らせる

朝鮮人蔘（パナキロン及びパナクサポケノール）
仁丹には、朝鮮人蔘の有効成分を含み、獨特の微妙なる增健効果と蘇活能作を發揮せしめる

サフラン
仁丹には、多量のサフランを含み、其特有の鎭痙作用や淨血作用や保溫作用等の綜合的効果として、全身的に生活機能を操作する

仁丹は斯く新・藥質を充實して切に日常不可缺の要藥となる

胃腸を丈夫に
專ら食慾の秋なれば、胃腸の調整に仁丹の常用が是非共肝要、旅行に必携言はずもがな

頭腦の明朗に
仁丹は、頭腦の混濁を退けて、忽ち透徹明朗化す、殊に頭痛や眩暈宿醉には顯著に即效

榮養を豐富に
より强くする爲めには必然的に充分の榮養が必要、仁丹はその榮養素を新成分に含めり

精力の補ひに
意氣更に昂らず沈滯して憂鬱なる時の回復に仁丹で補精が最も適確なる近代人の要諦

口薰と殺菌に
口中の精妙なる薰りは全身に爽氣を漲らし然も口腔殺菌の完全こそは仁丹の誇る絶體價値

贈呈

ローズ仁丹十錢包に
流線型新容器贈呈

總發行　日本・大阪　森下博大藥房
滿洲總經理處　大連　日本賣藥株式會社仁丹部

一日から新京でも 廣告放送を開始
廣告主提供の優秀プロにより 特異の領域を擴張

滿洲電々會社ではかねて廣告放送業務實施に關する準備を進めてゐたがこのほど日滿監督官廳の認可ならびに諒解を得たので、來る十一月一日の新京二重放送實施と同時に業務を開始し、滿洲弘報協會においてこれが廣告取扱を一手に引受けることゝなつた、同社はこれによつて日本商品の滿洲進出および滿洲內商業經濟の發展に助力し、一面廣告主より提供の優秀な演藝物その他によつて放送の內容を充實し、併せて國策事業として甘んじつゝある年々八十萬圓內外におよぶ同社放送財政の赤字の一部を補塡するとゝもに放送施設の擴充にあてんとする主旨に出たものであるがその實施內容は槪ね次の如くである

一、廣告の方法　直接廣告および間接廣告
二、廣告の種類　全滿中繼およびローカル
三、料金　料金は放送單價（放送諸費用）およびその他の客觀的條件から割り出し全滿中繼基準料金を二分間卅圓とし、他はこれに準據して地方別、晝夜別、所要時分別、回數別等に應じ考慮算出した
四、廣告の時間　廣告放送の時間を無制限とすることは放送全體の內容を壞す虞れがあるので一日の實施時間をその日の全放送時間の百分の廿以下とし直接廣告の時間は特に制限を加へた
五、廣告の全容　廣告の內容はいちいち審査規定に照して嚴重審査し放送內容の底下を防ぐことゝした
六、廣告の取扱　差向滿洲內の廣告取扱は滿洲弘報協會に委託した

"同種機關への影響は 絶對にあり得ぬ" ▽……覓放送課長語る

右につき覓電々會社放送課長は語る

當社は產業、經濟、商業界の趨勢に應じ十一月一日の新京二重放送實施と同時に廣告放送を開始することになつた、廣告放送は當社としてはすでに哈爾濱において實施中であり、日本においても臺灣放送協會が先年試驗的にこれを實施し歐米特に

米國では廣告宣傳方法として百パーセントの效果を擧げてゐるに拘らず日本內地が未だこれに着手するに至らぬ理由は主として、一はこれによつて放送の質的低下を招來せぬかとの懸念、二は他の廣告、宣傳機關の營業領域を侵害せぬかとの懸念の二つの理由に基くやうであるが、當社は廣告放送の計畫に當り特にこの二點を充分檢討し、一に對しては廣告內容の審査、放送時間の制限等により全くその虞れなきのみならず却つて廣告主の提供による精選せられたる演藝その他により今日以上の優秀なるプロを期待し得られ、また二に對しては諸外國の實績に照し廣告放送が些も他の同種機關の領域を侵さゞるのみならず却つて彼此相扶け

相補つてその各々の特異の領域を擴張し得ること且つ實施に當つては充分この點に利害反することなきを期し得るといふ結論に到達した次第であつて、當社としてはこの廣告放送が廣く一般の御利用に供され、よつてもつて日滿の商工、產業および各般文化の發展に幾分たりとも寄與するを得れば甚だ幸ひだと考へてゐる

"村上勝" 所在を知らせよ 父

京都府加佐郡舞鶴町字本五十七番地村上勝（二一）君は五月三十一日徵兵檢查終了とゝもに渡滿したが一度も親元に音信がなく、本人に對しては聯隊區司令部から第一補充兵證書が送つて來ており本人に交附することも出來ず、兵役關係も知らずにゐるからお搜し下さいと神戶の父親から所在搜査を新京署へ願出た

名所寫眞審査

かねてより新京觀光協會において募集中であつた名所寫眞は二十日の締切までに約三百點の應募作品を得たので廿九日午後二時より大興公司二階廣間において詮衡委員の手により審査が行はれた（寫眞は詮衡委員の審査）

賭博檢擧

二十八日午後十時ごろ新京特別市新立屯頭條胡同五號豆腐商周朝先（二十八）方で多勢が牌九と稱する賭博開帳中を巡邏中の新立街派出所李警長が發見、直ちに所員四名の應援を得て周以下十名を逮捕するとゝもに證據物件として牌九並びに寺錢七圓二十五錢を押收引上げた

新京神社祭器庫の 竣工報告祭

總工費三萬餘圓を投じて見事に完成した新京神社の祭器庫及び門塀の竣功報告祭は十一月一日午前十時から執行するが多數市民が參拜されるやう希望してゐる

氏子總代會 代表、供進使決定

新京神社氏子總代會は二十九日午後一時三十分から滿鐵事務局二階會議室で開催された滿鐵側田中地方課長、岸水地方係長、宇野公賞主任、神社植村神職、市中側宇野、穴澤、早川、小澤、石山、中村、柴田の諸氏出席種々協議の結果氏子總代長には田中地方課長が決定、供進使は將來行政移管を考慮して總領事代理が適任といふことに意見の一致を見本人の承諾を求めることゝし、供進金の徵收は專任の徵收員を置くこと、奎門神社の祭務は新京神社の祭事に支障なき限り差支へなきこと等を決定して午後三時三十分頃散會した

藤保久吉氏結婚

元斯民社總務部長現藤久洋行主藤保久吉氏は陸軍大佐中原八郎氏並に寺中楠治氏の媒酌に依り井上きち代孃と婚約整ひ來る十一月十日新京神社に於て擧式引續き中央飯店に於て先輩友人を招き披露宴を催す、因みに同氏は苦學力行に依り昭和八年法政大學法科出身の青年實業家にして新婦は鄕里山梨高女出身の才媛である

冬の蟄居生活に備へ 保健講演會開催
卅一日三浦博士をむかへて

滿洲の冬期の保健衛生の智識に乏しい新渡滿者は永い蟄居生活中いろ〱衛生上失敗を招くことが多いので滿鐵では在滿邦人の冬期に於ける保健生活改善を圖るため斯界の權威奉天滿洲醫大の三浦運一博士を講師とし全滿に亘り講演會を催すことゝなつたが新京では三十一日午後一時三十分から西廣場敷島高女講堂で、同午後七時からは白菊町滿鐵俱樂部で講演會を開催する、三浦博士は滿洲に卽した保健生活研究の泰斗で同氏の講演は直ちに各家庭の指針となるもので市民には絶好の機會である、聽講一切無料多數の來聽を望むと

黎明舞踊會 發表會純益を寄附

新京黎明舞踊會では二十五日公會堂で第五回發表會を催し總賣揚げ四百三十五圓六十錢を得、そのうち純益金五十九圓七十五錢を貧民救濟資金として新京署へ寄附申し出た

新京市立醫院 幹部來社

新京市立醫院々長醫學博士山口淸治、同產婦人科醫長醫學博士末吉彌吉、同眼科醫長醫學博士永山寬、同耳鼻咽喉科醫長醫學博士岩田龍生、同小兒科醫長醫學博士飯尾純三、同內科醫長醫學博士橋本元文の諸氏は新京特別市公署總務處事務官兼市立醫院事務科長桑名稍男氏の案內で廿九日着任挨拶に本社へ來訪

駒井好氏來社

元滿鐵新京地方事務所土地係主任駒井好氏は滿鐵本社地方部地方課土地係へ轉任、二十九日暇乞挨拶に本社へ來訪した

駒井好氏 四日赴任

滿鐵新京事務局地方課から本社地方課に轉勤した駒井好氏は四日午前九時發はとにて家族同伴赴任する

宮中觀菊御會に 瀨川氏夫妻御召

十一月十日東京新宿御苑における宮中觀菊御會に滿洲より御召の光榮に浴する人には民間功勞者四名、教育功勞者四名、有勳者一名、計九名で新京からは西廣場小學校瀨川順平氏夫妻が此の光榮に浴することゝなつた、右につき瀨川校長は謹嚴な面持ちで語る

實は今日（二十九日）會社から電話があつて始めて知つたやうな譯です、私は滿洲の教育にたゞ永く携つてゐるといふだけで何等盡すことのないのにこの破格の光榮に浴することは洵に何と申してよいかたゞ〱感泣してゐる次第であります出發の日取はまだはつきりしませんが十一月四、五日頃出發するやうになりませう、すべては東京へ參つて關東局出張所の指圖に從ふことになつております

サロン ロートル 新京銀座 電(三)二〇七二

賽馬俱樂部設宴

社團法人新京賽馬俱樂部では二十八日午後六時から八千代館へ日滿關係各方面の人々を招待して創立三周年祝賀を行つたが、董事長金卓氏の挨拶董事田原稔氏の三ヶ年間の業績報告があり、來賓を代表して田崎關東軍獸醫部長の祝辭があり開宴、盛宴であつた

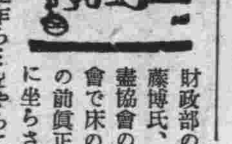

財政部の伊藤博氏、無盡協會の宴會で床の間の前眞正面に坐らされた、「僭越乍ら…」をやらにゃいかんかな、僕ア苦手だが」とか言つてゐたがやがてスッと下手に行つて「型の通りやりませう」と前置して滔々とやり出した▲「新規出願はさう殖ゑるやうに許可はしないから御安心あつてよろしい」と並ゐる連中を喜ばせたかと思ふと早速詰を繼いで「しかし當方にもしつかりしたスタッフを揃へて取締りは嚴重にやるから」と一本定めつけたりなかなか[illegible]かなもの▲若い妓が言つて居つたです「あの方のあの調子はいつもの事よ…」とね、そんな調子を出す機會が相當にあつたものと見えて…

各地討匪戰に凱歌！
合流匪三百を追襲 山岡部隊奮戰 我が方の死傷四名

目下討伐に從事中の山岡部隊は廿七日慶城方面の討匪行動中趙尙志系匪を發見これを潰走せしめたが、廿九日左の如く戰鬪詳報を發表した

慶城方面の掃蕩中なりし山岡部隊の山田〇隊は滿軍を併せ指揮し廿七日午前五時牛慶城東方七十キロの山地帶に蟠居中の趙尙志系合流匪約三百を急襲しこれを東方及び南方に潰走せしめついで北側の山地に據れる匪團を攻擊し交戰五時間半にしてこれに大打擊を與へた敵の遺棄死體四十六、人質奪還七、鹵獲馬四十、同銃器九

我方損害
戰死　步兵軍曹　佐々木勉（本籍岐阜縣斐郡）
步兵一等兵　高谷淸（本籍福井縣三萬郡）
滿軍戰死一、負傷一

室賀部隊 匪七十を擊退す

【奉天國通】牛島討伐隊中熊部隊の室賀部隊は廿八日午後二時永甸城より進擊中同五時頃碑溝附近において匪首不明の七十の匪賊と遭遇三名を斃してこれを擊退した、右戰鬪において我方兵四名負傷した

滿洲飛行協會 理事會開催

滿洲飛行協會の理事會は二十九日午後一時より中銀クラブで開催、關東軍今西航空課長大橋會長以下各理事、幹事、大連支部立松航空官、奉天支部石川幹事等約三十名出席事業計畫並に豫算編成につき種々協議を遂げ大體の方針を決定午後五時三十分頃閉會した

防寒服盜難は ボーイの仕業

新京城內大馬路九十一番地有道公司高田泰三氏方における五百圓の防寒蒙古人服盜難事件については個警署で同家ボーイ楊煥章（二七）に怪しい點があり引續き取調べ中であつた處二十九日午後にいたり漸く前記犯行を自供した

旅館サービス改善座談會

內地方面からの視察旅客は年々增加して來てゐるが、國都の旅客サービスの第一線にある新京の旅館では國都ホテル、愛國ホテル、向陽ホテルが發起となつてサービスの改善研究、業者の品性陶冶、從事員の連絡及び親睦を圖るため各方面關係者を集め來月三日午後一時から公會堂において座談會を開催する

康德會館內と 大荒溝に 郵局設置

新京郵政管理局では豫て郵局設置を要望されてゐた新京康德會館內と圖佳沿線大荒溝とに來る十一月一日から郵局を開設し附近住民の利便を圖ることに決定し、夫々準備を完了した、倘兩郵局の取扱事務は左の通りである
△康德會館郵局　通常郵便、爲替、貯金
△大荒溝郵局　通常郵便、小包郵便、爲替

防空演習本部を 大經路警察へ
分團區域の燈火管制を徹底

來る十一月十四日實施される新京防空演習燈火管制に關しこれが完璧を期するため大經路防護分團では演習本部を大經路警察署に置き燈火管制責任區域を同分團區域とし分團員を各派出所に配置、警察署員と一致協力して燈火管制の徹底に努めることになつた

附屬地防護團長 田中氏決定

新京附屬地區防護團長は武田胤雄氏の轉勤により欠員となつてゐたが、二十一日滿鐵事務局地方課長田中弘之氏が團長に就任した、なほ附屬地區防護團では三十日午前十時より滿鐵事務局二階會議室に於て組織其他に關して幹部會を開催する

鵲鶴嶺の三勇士に 警官功勞章附與 關東局の行賞發表

今次の關東局警察隊安奉線沿線地區匪賊大討伐に參加し、去る十月廿一日午後零時廿分頃本溪縣鵲鶴嶺四六五高地において名譽の戰死をとげた高橋巡査ならびに重傷を受けた柳田警部補、吉巡査の三氏に對し、勅令第四百廿八條に基き廿九日關東局より左の如く行賞があつた

范家屯署警部補　柳田尙行
附與功勞記章
蘇家屯署巡査　高橋恒春
命巡查部長
附與功勞記章
本溪湖署巡査　吉善六
附與功勞記章

ハイラルから 洗張を請求

本店京都市烏丸町四條、新京出張所祝町三丁目染吳服岡村商店々員加島新治と稱するものはさる六月五日ごろ海拉爾向陽街カフェー喜樂方へ洗張りの注文を取りに行き女給アキノ、ムネ、アイ子の三名から錦紗の訪問着、羽織など十一點時價四百五十圓位を九月末まで仕上げて送る約束で前金十一圓とゝもに受取つて來たが、今日にいたるまで一枚も送つて來ず二三回請求して手紙も出したが返事もありませんが一應取り調べて下さいとハイラルの女給さん連名で新京署へ願出でた

「大陸暮色調」

風に鳴る冬木のもとに佇ちつくすをみなのともを思はざらめや（寒太郎）

新古洋服の掘出物以外の
御誂注文特價提供
背廣三揃　A、四二圓　B、四〇圓　各二十着限り　C、三八圓　D、三五圓
オーバー　各三十着限り
全て御假縫附御仕立　代金は御納めの際頂戴の事
第二エスヤ支店　新京東一條通　消防署橫

建物公賣廣告
物件之表示
新京老松町一番地ノ二東一條通に面する角二階建住居　所在
宅地　四二〇平方米五
一、煉瓦造鐵板葺二階建　一棟
面積　階下　三〇一平方米三一　階上　二四一平方米七六　以上造作付
右建物左の通り公賣可致候に付き御希望の方は該日時迄に御入札被下度廣告致候
一、日時　昭和十一年十一月十日
一、場所　新京日本橋通二十五番地　加藤洋行方
新京石炭商組合　電話三、二〇三三

襖表具　古永堂
本店　梅ヶ枝町四丁目　古田彌一郎　電三―三三四一番
支店　清和街六〇四　電二―三七六三番

招聘
出張所長　幹部社員　若干名
愈々滿洲に乘出した板谷系事業先驅未經驗者優待
板谷生命保險株式會社　滿洲支部
新京城內北大街三二　電話（2）一五三四番

婦人專門　新都職業紹介所
募集　女中、仲居、子守、女給　女事務員、女店員、其他
新京ダイヤ街一條橋際　電話3―六七〇九番
雇主及求職者は至急申込れたし

貸家　店舖及住宅向　沖組　電（3）五六二九番

◉電話金融　賣買賃貸
入船町一丁目九番地　電（3）六二六七番
●至急電話拂込立替　荻本電話店

皆様の御宴會場　新味割烹　新京
富士町二丁目　電話三―二六〇一番　三―六二一六番

三中井
北山品子女史指導作品
趣味の富貴人形陳列會
廿八日より卅日まで　五階ギャラリー

メガネと双眼鏡は専門店
清眼堂
讀書のシーズンが參りました正確なメガネで心ゆくまで!!
滿鐵病院眼科　知識眼科醫院　羽牟眼科醫院　中山眼科醫院　御指定
新京吉野町二丁目　電話(3)三二九二番
本店　支店　大連連鎖街　奉天春日町

妖魔往來

（禁上映上演）　桃川燕二演　内山錠太郎畫

八六

安井數馬は然う云ふ事は知らない、自分の許嫁女房が行衞が分らなくなつて了つた、それが一番心配でならないから、光五郎先生の云ふところは甚だ不確でなりません、ダガ師弟の間柄先生の意見を打消して何處までもとは云へない

「何れ篤と勘考しまして拜びお伺ひに罷出ます」

と一旦御城中へ引上げ、平井主計殿がお退りを待ち光五郎先生の話をして

「是非御主人から小野先生を動かし田原屋の怪異を見極め、お志律が果して宅に居るのか、萬一居らぬとなつた時は夫々詮議の仕方もあること、何分御助力……」

と頼み込みました、主計と云ふ人物は至つて武士氣質、大飲込みに容込んで其儘直に城下へ出て小野光五郎先生の邸宅をお訪ねになつた、小野先生も平井主計殿には顔に面識がございます、一寸へ通して御面會に相成りましたが

時に主計が

「さて小野先生、城下上河原の質屋田原屋五左衞門方に怪異が出來すると云ふ、泰平の御世に斯る沙汰は町人百姓に肝を冷させるだけでも御主の威光が薄いと云ふもの、是は安井數馬の嫁に引かれて斯様なことを申すのでは無い、御主のお耳に入れたらば忽ち退治のことになるであらうと思ふ、併し城下には劍客も三人や五人で無い、御主が退治する迄もなく武を練り術を錬ふる者は斯様なことを聞及びながら其儘聞過すと云ふは武道の拙き謗りを免かれまい、先生莊は如何なもので……」

主計は老人だけ抜目がない、顧むと云はずして急所へ突込んだ、斯う押込まれたでは武士の意地、それでも退治出來ぬとは云へない

「イヤ委細相分つた、實は安井の師子息から其眼を申込まれたため思ふ仔細があつたので暫く様子を見ることにしたのでござつた、と云ふものは田原屋の物ですら、それが妖怪變化とは思はない、況して界隈の取沙汰にも上つて居ないことだ、それにお話の模様で見ると件の妖怪變化が必ずしも田原屋の人達を苦しめるもので無く却つて病人をかばい立てゝ居るらしい、然う云ふものを強いて退治しては宜しくない、少し模様を見てと申したのは其處のことでござつたが、怪異を耳にして棄置くは武士の面目にも拘はると迄仰せある上は、何を遠慮致すべき、退治の見込みは必ず無いでもござらぬ、それでは拙者手を着けて見るでござらう、敢て進めはしなかつたが光五郎先生も武術家、並で斷然と引受ける事を明言致しました、それから酒肴を出して饗應、退治の手段を御相談になつた。

その翌朝先づ安井數馬を呼寄せ顚末が更に田原屋佐平を呼び、光五郎先生のお本宅で段々話しを纏めて佐平が案内して劍道の威徳によつて五左衞門の病氣を平癒さすると云ふ名の下に光五郎先生を田原屋へ連込む順序を取つたのでございます、佐平も渡り掛つた船、仕方なしにそれを承知して愈よ小野先生を田原屋へ案内して参りましたこれは佐平が怪異を見た次の晩のことでお鯛は未だ歸つて居りません、是晩も歸らぬところを見ると入郎との間に餘程込み入つた事が出來たに相違ありません、それは追つて辯じまするが何しろお鯛が歸つて居ないお鯛の居ないことは小野先生が入込むに取つては大きに都合が好い佐平が支配人の隣兵衞に話して日暮頃から小野先生五左衞門の寢室の前で、廊下を隔いて向ひ合つた座敷に陣取り、今夜こそはと云ふ意氣込みで待構へて居る。

國都著名醫院案内

善生堂醫院　内科、小兒科、産科　婦人科、物療科　院長 河野五百里　記念公會堂前　電話3 三一七一番

順天醫院　内科・外一般　日本橋中谷時計店向入る　電話（3）三八九〇番　○東三馬路 同分院　内科 産婦人科 性病科　院長醫學博士小橋茂穂　本分院共入院設備完全

鈴木病院　新築落成　産科 婦人科（病室完備）　醫學博士 鈴木 昶　新京清和街七〇二（白樺森南三丁）　電話2 一八八七番

植醫院　新築落成　小兒科・内科　花柳病科　病室完備　新京興安大路二一二五　電話2 一五八〇番 2 一九九八番

安達醫院　内科・花柳病科　産婦人科　入院應需　日本橋通城内入口　特別市永康莊一〇五　電話2 二二九〇番

畑醫院　内科 性病科 産婦人科　院主 畑 基　産婆 花岡ユキ　新京新發屯豐樂路・モンテカルロ南隣　電話二一一三二一番

新部醫院　院長醫學博士 新部佑一　産、婦人科　内、小兒科　皮、性病科　一×一 各科專門　入院隨時　新京梅ヶ枝町三丁目　電話3 二七六四番 3 六四八〇番

田島醫院　産科 婦人科　女醫 田島靜子　新京興安大路四一九　電話 二一二六〇七

太田醫院　小兒科專門　入院隨意　新京神社南橫　電話3 三八三九

三谷醫院　呼吸器科 胃腸病科 レントゲン科　新京崇智路一〇八　電話二一四八九六番

堀山醫院　産科 婦人科 入院隨意　新京蓬萊町一丁目　電話三一三一八一

肥後醫院　産婦人科 花柳病科 小外科 内科 小兒科　女醫 松井 勝子　院長 肥後弘二　ダイヤ街老松町朝日通　入院 往診 隨意　電話3 五七〇九番 3 二三二九番　醫院 産婆 松元千代

外科性病 上山醫院　院長醫學士上山源六　朝日通廿一番地　電話3 五七九五番（入院隨時）

同仁病院　皮膚科、泌尿科　外科、性病科　新京富士町二丁目一六　電話（3）二六〇六番

本欄廣告一手取扱　滿洲弘報協會營業課

中市醫院　産婦人科　花柳病科　内科　病室、産室、完備　滿鐵病院東門前　電話（3）三九〇二番

御徳用な質流れ　**冬の洋服オーバー類**　豐富に有ります　新京祝町三ノ三（開花前）　**三浦屋質店**　電話3 三七七五番

特選御子様服陳列　三笠町三丁目　**赤木洋行**　電3 二二七三、六九三三

一粒 三百メートル

運動ニ 遠足ニ 旅行ニ

賣ル處菓子店ニアリ（五錢・十錢）

奉天驛西慶勝街・グリコ株式會社

・おかし・タバコ・おさけ・

かんづめ・びんづめ・アラレ・めいさんちんぷつ

御贈答に御土産に最も喜ばれる

アルミ罐入 **羊羹**（夜の梅 君の影 大島の香）　一本 四〇　三本箱入 一、〇〇 一、五〇　四本箱入 二、〇〇　五本入 二、五〇　六本入 三、〇〇　八本入 四、〇〇

包装のまゝお切り下さればお手も汚れず楊子もいらず衛生的に召上れます風味頗る佳良にして日持良く極めて理想的で御座ゐます體裁優美にして破損の腐敗の恐れなく遠方の御土産等には最適品で御座ゐます

喰物なら何でもあります・味のデパート

大連市伊勢町　**甘味舗**　電二七三二番

斯界の創始　**萬古**　最新黒軸 透明萬年筆

特長
インキが外部より判る
高尚な黒色で透明の軸
完全な眞空式吸入裝置
インキ收容量從來の三倍

萬古本舗　江藤株式會社大連出張所　大連市山縣通一七八

全滿洲各百貨店文具店ニ販賣

明治チヨコレート

「明治百點賞！」

明治チヨコレートのレーベル要記載の點數を百點お集めになつて最寄りの明治の菓子を販賣する菓子屋さんへお持ちになれば直ちに引換へに五錢の明治チヨコレートか明治キヤラメルを差し上げます！

東京・京橋　明治製菓株式會社

Lester

1 カーボン紙の自動裝置發行簡易・迅速
2 一回の記入により請求書まで完成
3 二枚以上六枚まで複寫正確
4 一枚毎にナンバー入調査・記錄・頗る完全
5 時間・經費・勞力の節約永久的利益增大
6 總鋼鐵製クロームオリーブ塗堅牢無比
7 優美颯爽たる容姿は店頭を美化す
8 精巧な器械による傳票發行は本邦に於ける創始

國産唯一　專賣特許　**レスター連續傳票複寫器**

代理店　**北辰洋行**　新京梅ヶ枝町三ノ二ノ六　電話（3）四九八五（日本コレス株式會社代理店）

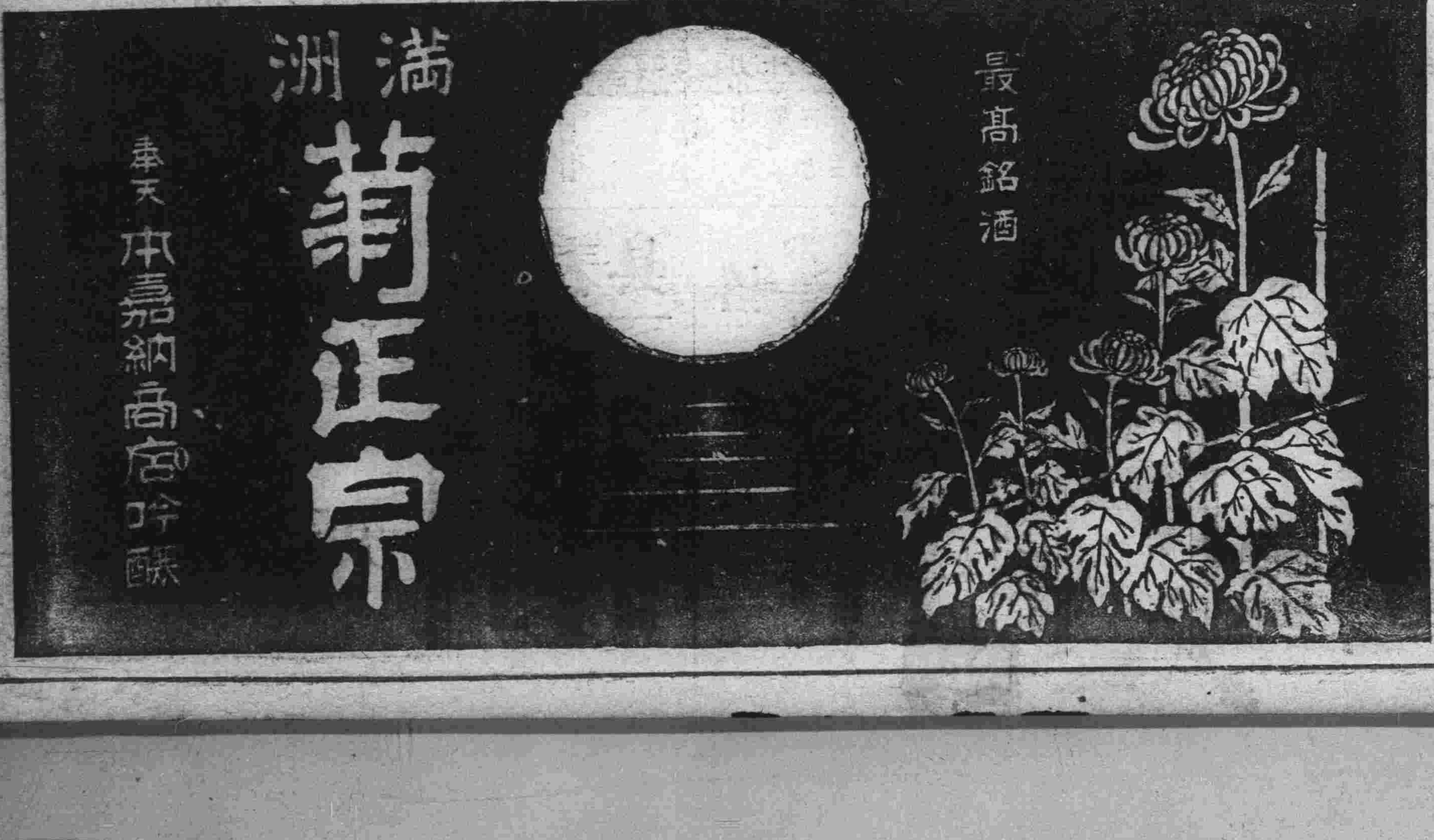

タバコのみの

歯磨スモカ

スモカヤニを取り
ネコネズミを捕る
何んの不思議か之れあらん

820